

ひろぎき

たくさんの思い出を

笑顔に乗せて



令和2年度

予算

歳入

主な歳入としては、町税が6億9,856万1千円で、全ての税目で増収を見込み、前年度に比べ1・9%、1,320万円の増となりました。

地方交付税は新たに「地域社会再生事業費」が交付されることを見込み、9億2,400万円、前年度に比べ3・4%の増となりました。町税と地方交付税で歳入総額の6割を占めています。

国県支出金は3億3,828万3千円で、前年度に比べ10・6%の減となりました。これは、元年

公共施設に非常用発電設備を整備
安全・安心のまちづくりをさらに進めます！
一般会計27億3,800万円の予算を編成

令和2年度当初予算が3月定例議会にて可決されました。

一般会計の予算総額は27億3,800万円で、前年度に対して1億800万円、4・1%の増額となりました。

特別会計の予算総額は、3会計合わせて13億9,830万円で、前年度に対して3,420万円、2・4%の減額となりました。公営企業の水道事業会計については左記のとおりです。

限られた財源の中でも「安全・安心」と「地域福祉の向上」に重点配分し、役場庁舎とふれあいプラザの非常用発電設備の設置工事や、児童公園への遊具新設、保育料無償化に伴う幼稚園入所者への給付事業などの予算を計上しました。また、保育料無償化、給食費助成、子育て支援給付金、高校生までの医療費助成についても引き続き実施します。ここでは、新年度の予算と主要事業についてお知らせします。

一般会計歳入

(内は構成比)

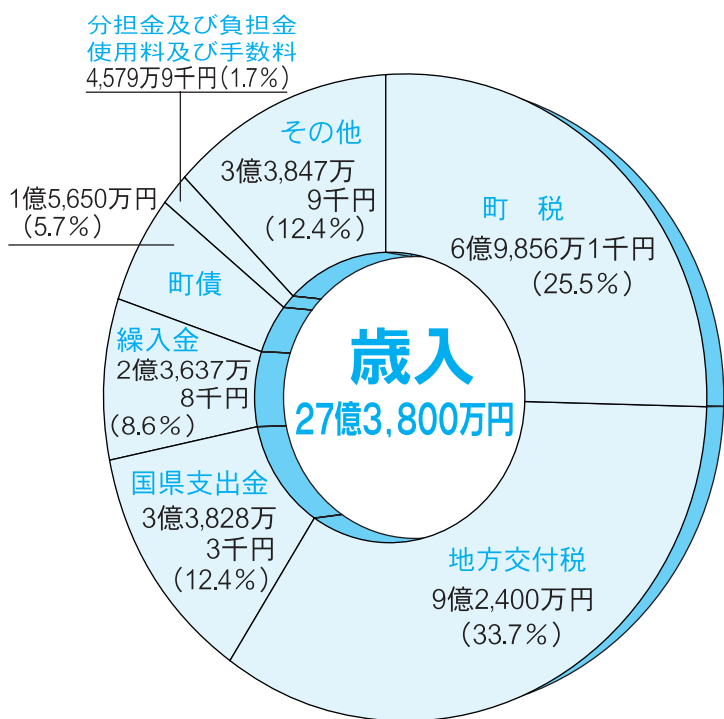

令和2年度の主な事業

【総務費】

- 庁舎非常用電源整備事業 3,614万円
- ふれあいプラザ非常用電源整備事業 4,542万円

- 庁舎屋上防水改修事業 1,423万円
- 総合計画策定事業 507万円

- 循環バス更新事業 432万円
- 移住・定住者支援事業 467万円

- 千葉県知事選挙執行事業 462万円

- 【民生費】
- 児童公園遊具新設事業 443万円
- 子育て支援費給付事業 307万円

- 【衛生費】
- 子ども医療費助成事業 1,881万円
- 健康相談ダイヤル24事業 140万円
- 住宅用太陽光発電設備導入促進事業 120万円

- 【農林水産業費】
- 加工用米等助成金事業 1,052万円
- 親元就業支援事業 1,600万円
- 神崎産米高品質・高付加価値化支援事業 102万円

- 重要インフラ施設周辺森林整備事業 1,183万円

- 【商工費】
- 中小企業資金融資・利子補給事業 1,140万円

- 【土木費】
- 町道並木1号線法面修繕事業 5,606万円
- 町道成田神崎線整備事業 3,874万円
- (用地取得・工事)

度で耐震改修事業などの補助事業が完了したためです。

繰入金のうち財政調整基金からの繰入れは、財源対策として2.4%減の2億2,876万1千円を計上しました。

町債は106.2%増の1億5,650万円で、臨時財政対策債のほか、非常用電源整備事業分の借入れをします。

歳出

新年度の主要事業は、庁舎非常用電源整備事業、ふれあいプラザ非常用電源整備事業、町道並木1号線法面修繕事業、町道成田神崎線整備事業、町道神宿松崎線道路改良事業、町道毛成堀籠線道路改良事業などで、投資的経費は総額で約3億4,000万円を計上しました。

また、児童公園への遊具の新設のほか、保育料の無償化、学校給食費の全額助成、子育て支援給付金、高校生までの医療費助成などについて、継続して予算を計上しました。

その他の新規・重点事業については、下記の主な事業一覧のとおりです。

なお、町債の借入残高は、令和2年度末で約19億8,100万円となる見込みで、町民一人当たりになると約33万円となります。

特別会計

()内は前年度比

国民健康保険	7億3,700万円 (▲5.1%)
後期高齢者医療	8,930万円 (10.9%)
介護保険	5億7,200万円 (▲0.5%)
合計	13億9,830万円 (▲2.4%)

水道事業会計

()内は前年度比

収益的	収入	2億1,385万円 (▲1.4%)
	支出	1億9,045万円 (2.2%)
資本的	収入	3千円 (▲72.7%)
	支出	1億533万2千円 (110.9%)

一般会計歳出

(内は構成比)

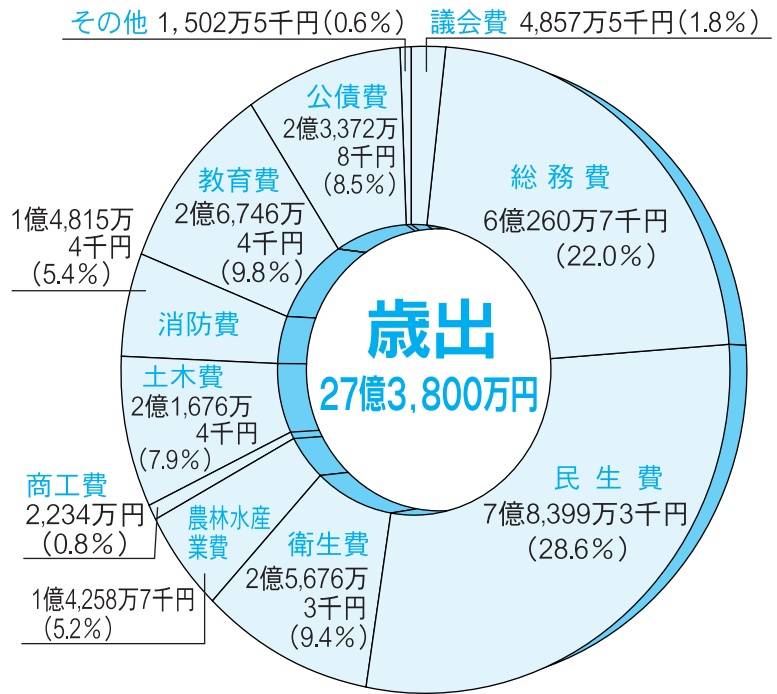

町債残高の推移

町債残高 (棒グラフ) 町民一人当たり (折線グラフ)

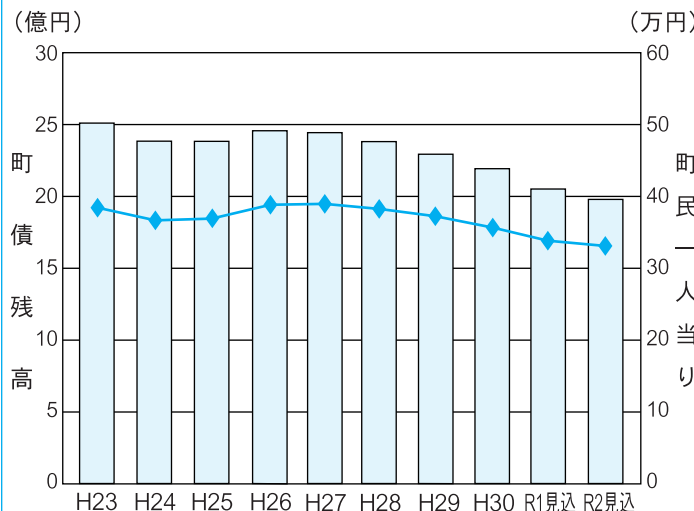

- 町道神宿松崎線道路改良事業 (設計・用地取得) 1,810万円
 - 町道毛成堀籠線道路改良事業 (用地取得) 519万円
 - 町道舗装修繕・排水整備事業 724万円
 - 橋りょう長寿命化修繕事業 1,079万円
 - 住宅リフォーム費助成事業 300万円
 - 木造住宅耐震診断・改修費助成事業 112万円
- 【消防費】
 - 地域防災計画改定事業 560万円
 - 国土強靱化地域計画策定事業 377万円
 - 消防器具庫修繕事業 259万円
 - 【教育費】
 - 発酵マラソン大会事業 522万円
 - 学校給食費助成事業 1,800万円
 - 学校給食センター設備更新事業 510万円

費用は無料

特定健診&後期高齢者健診等のお知らせ

◆特定健診

【対象】40歳以上の国民健康保険加入者

◆後期高齢者健診

【対象】後期高齢者医療保険加入者

※短期人間ドック助成事業との併用はできません。

※対象の年齢は年度内に到達。

◀ 同時開催 ▶

◆子育てママ・若い世代の健康診査

(要予約：保健福祉課)

◆肺がん(結核)検診 【対象】40歳以上の方

◆肝炎ウイルス検診 【対象】40歳以上の方

◆前立腺がん検診 【対象】50歳以上の男性の方

◆胃がんリスク検診(ABC検診)

※発酵の里きらきら健康メモ(P5)をご覧ください

実施日	受付時間	対象地区
5月13日(水)	午前9:30~11:45	古原・植房・大貫・郡
5月14日(木)	午前9:30~11:45	新宿・松崎・向野・小松・並木・今・高谷
5月15日(金)	午前9:30~11:45	武田・新・毛成・立野・成城台・四季の丘・藤の台
5月16日(土)	午前9:30~11:45	本宿1・2・3・4・5
5月17日(日)	午前9:30~11:45	全地区



※対象地区以外の日でも受診できます。都合がつく日時にご来場ください。

※会場は全て、「神崎ふれあいプラザ保健福祉館」です。

▶問合せ 町民課 ☎ 2113、保健福祉課 ☎ 1603

◆**利用方法**
助成金交付希望者は、事前に役場に申請し、町の承認を受けてください。申請書は、役場町民課にあります。

- ◆**要件**
- ・神崎町国民健康保険の被保険者で1年以上加入していること。
 - ・後期高齢者医療保険の被保険者で1年以上住所を有すること。
 - ・年齢が受検時に35歳以上であること。
 - ・国保税または後期高齢者医療保険料を完納している世帯に属していること。
 - ・この事業による助成を受けた後、おおむね1年以上経過していること。
 - ・当該年度において、特定健康診査を受診していないこと。

／対象者は35歳以上です！
短期人間ドック助成のお知らせ
 町では国民健康保険及び後期高齢者医療保険加入者を対象に、健康管理と健康の維持向上のため、短期人間ドックの助成を行っております。早期発見・早期治療を心がけ、積極的に受診されますようお願いいたします。



◆医療機関と検査項目

検査医療機関は、本事業の目的を達成できる日本国内の医療機関であること。
 また、検査項目は、次に掲げる項目を最低限実施してください。

- ①問診、腹囲
- ②血圧測定
- ③血液、尿、便の検査
- ④心電図
- ⑤眼底カメラ
- ⑥腹部超音波
- ⑦胸部レントゲン
- ⑧胃透視または胃カメラ

◆助成金の額

人間ドック受検のために支払った費用の7割に相当する額を助成します。ただし、その額が3万円を超えるときは、3万円を限度とします。

▼申請受付・問合せ

町民課国保年金係 ☎ 2113



発酵の里 きらきら健康メモ

子育てママ・若い世代の健康診査のご案内

1. 対象者

神崎町在住の**19歳～39歳**の方

2. 申し込み方法

事前に、神崎町保健福祉課（☎1603）まで、お申し込みください。

※国民健康保険に加入者されている方へは、受診票を4月中旬に郵送いたします。

3. 検査内容 ※**料金はすべて無料です。**

①身体計測 ②血圧測定 ③尿検査（糖・蛋白・推定1日塩分摂取量）

④血液検査（貧血・脂質・肝機能・血糖・腎機能・尿酸）

⑤胸部レントゲン※希望者のみ

4. 健診実施期間 ※特定健診と同じ会場、同じ日時となります。

令和2年5月13日④～5月17日④

受付時間 **午前9：30～11：45**

胃がんリスク検診（ABC検診）のご案内



- ◆胃がんリスク検診（ABC検診）とは、ピロリ菌感染の有無と胃粘膜の萎縮度（ペプシノゲン値）を血液検査で調べ、胃がん発生のリスクを判定する検診です。
従来の胃がんを早期発見する為の『胃がん検診』とは違います。

神崎町にお住まいの方へ、5年に一度のチャンスです！

胃がんリスク検診を千葉県内（54市町村中）で実施しているのは12市町村のみ。

また、20歳から受けられるのは、3市町のみです。（※令和元年度健康増進事業関係補足調査より）

特に、神崎町にお住まいの子育て世代の方にはおススメいたします。

1. 対象者

神崎町在住の**20・25・30・35・40・45・50・55・60歳**の方

※対象の年齢は年度内に到達する方。対象者の方には4月中旬に受診票を郵送いたします。

※検査を過去に**受けたことがある方、胃の病気で治療中の方、腎不全で治療中の方**は、問診結果で受けられないことがあります。

2. 健診実施期間 ※特定健診と同じ会場、同じ日時となります。

令和2年5月13日④～5月17日④

受付時間 **午前9：30～11：45**

- ※ 詳しくは、保健福祉課（☎1603）までお問合せください。

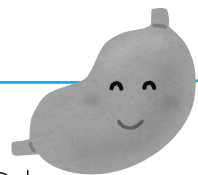

妊娠期からのサポートを強化

神崎町子育て世代包括支援センターを 開設しました!



子どもを安心して生み育てることができる環境を目指し、保健福祉館内に「神崎町子育て世代包括支援センター」を開設しました。

妊娠期から出産、子育て期の様々な悩みや相談をお受けし、情報提供やアドバイスを行うなど、安心して育児ができるようにサポートします。

▶ こんな時ご相談ください

- 初めての妊娠・出産で不安
- 妊娠中の食事、これで大丈夫?
- 引っ越してきたばかりで、子育ての情報がほしい
- 赤ちゃんが泣き止まないで、どうしたらいいかわからない
- 母乳や離乳食の悩み
- 子どもの発達が気になる
- 子どもと遊び、過ごせる場所を知りたい
- 経済的な悩み、ひとり親家庭の悩み



▶ 主な業務内容

- 母子健康手帳交付時に個別面談を行い、支援プランを策定します。
- 出産後ご自宅に訪問し、お子さんの状態を確認し、お母さんの産後のケアについてアドバイスを行い、予防接種などの情報提供をします。
- 育児や授乳に不安がある場合は、継続的に訪問や相談に応じ、利用できる支援につなぎます。
- ひとり親家庭の各種相談に応じます。
- 保育所入所や子育ての交流に関する情報提供をします。
- 学校に楽しく通えるように、教育委員会を通じて学校と連携して、支援体制へとつなぎます。

▶ 場 所

神崎町役場保健福祉課(神崎ふれあいプラザ保健福祉館内)

☎ 1603

受付時間：8時30分～17時15分

(土・日曜日、休日及び年末年始を除く)

窓口または電話にてご相談ください。



神崎町新型コロナウイルス対策本部よりお知らせ

新型コロナウイルス感染症の影響による休業や失業で、生活資金でお悩みの皆さまへ

一時的な資金の緊急貸付制度に関する特例措置が設けられました

新型コロナウイルス感染症の影響を踏まえ、貸付の対象世帯を低所得世帯以外に拡大し、休業や失業等により生活資金でお悩みの方々に向けた緊急小口資金等の特例貸付を実施します。

貸付種別	緊急小口資金	総合支援資金
対象者	新型コロナウイルスの影響を受け、休業等により収入の減少があり、緊急かつ一時的生計維持のための貸付を必要とする世帯	新型コロナウイルスの影響を受け、収入の減少や失業等により生活に困窮し、日常生活の維持が困難となっている世帯
貸付上限額	10万円以内 (学校等休業特例20万円以内)	単身：月15万円以内 2人以上：月20万円以内 貸付期間 原則3月以内
措置期間	1年以内	1年以内
償還期限	2年以内	10年以内
貸付利子・保証人	無利子・不要	無利子・不要
受付期間	令和2年7月31日まで(予定)	

▶ 問合せ・申込み 社会福祉法人 神崎町社会福祉協議会 ☎⑦4031
受付時間：月～金曜日 9:00～17:00

◆日時 毎月第一水曜日
(8月を除く) 10時～11時30分

絵本や紙芝居、親子でゲームや工作を楽しんでいますので、お気軽にお越しください。

おはなしのどびろ 参加者募集!

◆今年度開催予定の教室

- ・歴史講座(全5回)
- ・ほほ笑み体操教室(全10回)

※この他にも、青少年向けのサマースクールやウイークエンドスクールなども予定していますのでご期待ください。詳しい日程については、後日、折込チラシ等でご連絡いたします。

趣味・教養講座

毎年、好評な趣味・教養講座を今年度も各種予定しています。

新しい気持ちでスタートした4月。ふれあいプラザでは、今年度も楽しく学べる学習講座やイベントを開催していきますので、たくさんの皆さまのご参加をお待ちしています。

ふれあいフラガだより

4月

日	月	火	水	木	金	土
			1	2	3	4
5	6	7	8	9	10	11
12	13	14	15	16	17	18
19	20	21	22	23	24	25
26	27	28	29	30		

●は休館日

5月

日	月	火	水	木	金	土
					1	2
3	4	5	6	7	8	9
10	11	12	13	14	15	16
17	18	19	20	21	22	23
24	25	26	27	28	29	30
31						

●は休館日

◆場所 神崎ふれあいプラザ 視聴覚室

◆対象者 入園前の乳児・幼児及びその保護者

▼問合せ 教育委員会 ☎⑦1601

新しい道へ進むキミにエールを！

祝 卒業式

町内の小中学校で卒業式が行われました。

新型コロナウイルス感染症の拡大予防のため、卒業生と保護者のみで行われた卒業式。神崎小25名・米沢小12名・神崎中50名が、思い出が詰まった学び舎から旅立ち、新たな道への1歩を踏み出しました。突然の臨時休業を乗り越えた卒業生たちの姿に、会場は感動に包まれました。



わくわく西の城の 指定管理者が変わります

令和2年4月1日より、わくわく西の城の指定管理者が、下記のとおり変更になります。

施設使用や申請手続きなどはこれまでと同じです。多くの皆様に利用して頂ける事業を進めて参りますので、ご来館をお待ちしております。

▶ 指定管理者

社会福祉法人 神崎町社会福祉協議会

▶ 指定期間

令和2年4月1日から令和5年3月31日（3年間）

▶ 主な事業内容

- ・生涯学習講座「こうぎきカレッジ」の開催（そば打ち教室、味噌づくり体験、歴史散歩など）
- ・「トレーニングスタジオ“West”」を利用した健康づくり教室の実施
- ・災害時における災害ボランティアセンターの併設 など

▶ 問合せ わくわく西の城 ☎ 3180

（※電話番号もこれまでと同じです。）

発酵の里 NEWS

発酵の里ぷくぷく講座

「千葉日報社長賞」受賞

このたび、発酵の里ぷくぷく講座（町と道の駅共催事業）が第1回ちば講座アワード特別賞「千葉日報社長賞」を受賞いたしました。さわやか県民プラザ（千葉県生涯学習センター・芸術文化センター）が主催する事業で、千葉県内の各市町村や大学・団体の行っている、特色ある地道な取組を行う生涯学習講座を広く周知するため、今回46団体がエントリーされその中で特別賞に選ばれたものです。



12月に開催した「発酵でおせち」講座

\\申請はお済みですか？//

つくってみようマイナンバーカード

Q マイナンバーカードって どういったもの？

A 申請して取得する顔写真付きのプラスチック製のカードです。氏名・住所・生年月日・性別・マイナンバーが記載され「公的な身分証明書」としても使用できます。
また、うら面のICチップにはカード所有者を証明する情報が入っていますが、税や年金等の情報は入っていません。オンラインでの身分証明書としてマイナンバーカードを使うためには、ICチップに「電子証明書」を搭載する必要があります。電子証明書には暗証番号の設定が必要となります。暗証番号入力を一定回数間違えるとロックされる仕組みとなっています。



Q マイナンバーカードの電子証明書は何に使えるの？

A 「署名用の電子証明書」は、e-Tax等の電子申請で利用できます。また、「利用者証明用の電子証明書」は、マイナポータル等の行政サイトへのログインやコンビニ等のマルチコピー機で住民票・印鑑登録証明書等の取得ができます。

Q マイナンバーカードの使いみちが広がるって本当なの？

A 上限5000円分のマイナポイントがもらえる！

国の消費活性化策（令和2年9月～翌年3月）として、民間キャッシュレス決済手段に一定額を前払い等した方にプレミアム分「マイナポイント」を国が付与します。マイナポイントをもらうためには、電子証明書搭載のマイナンバーカードを取得し、別途スマートフォンやパソコンでマイキーIDの設定が必要です。

マイナンバーカードが健康保険証として利用できるようになります！

マイナンバーカードを利用した健康保険のオンライン資格確認の開始が2021年3月から順次始まる予定です。被保険者本人によるマイナポータルの利用者登録、被保険者証利用の初回登録が別途必要となります。



申請がまだ、お済みでない方は申請についてご検討ください！

▶ 申請方法 ①郵送 ②パソコン ③スマートフォン

④カード申請対応の証明用写真機

申請には申請書と、6月以内に撮影した顔写真の貼り付け（登録）が必要です。

申請書類の紛失や氏名、住所などの変更があった場合は、役場窓口で新しい「マイナンバーカード申請書」をお渡しします。

（本人確認が必要となりますので運転免許証等をご持参ください）

▶ 問合せ 町民課住民係 ☎ 2 1 1 3



マイナンバーカード
の申請方法はこちら



<https://www.kojinbango-card.go.jp/kofushinse/>

国保・年金だより

国民年金だより

令和2年度の保険料額は月額16,540円です。

保険料は、日本年金機構から送られる納付書により、金融機関やコンビニエンスストアで納めることができます。また、クレジットカードによる納付や便利でお得な口座振替で納めることもできます。

所得が少ないなど保険料の納付が困難な場合は、免除や猶予される制度があります。

詳細は、佐原年金事務所もしくは町民課国保年金係へお問い合わせください。

▶ 問合せ 佐原年金事務所 ☎⁵⁴1 4 4 2
町民課国保年金係 ☎⁷²2 1 1 3

後期高齢者医療制度のお知らせ

後期高齢者医療制度は、75歳以上の方と、65歳以上で申請により一定の障がいがあると認定された方が加入する医療保険制度です。75歳になる前月に保険証を郵送します。

▶ 令和2年度の後期高齢者医療保険料率について

保険料額は、平成31年1月から令和元年12月の所得を基に7月に決定し、7月中旬頃に皆様に通知します。

保険料は「均等割額」（年額43,400円）と「所得割額」の合計で計算します。

※所得割額を決める所得割率＝8.39%、保険料の限度額＝64万円

詳細は、町民課国保年金係へお問い合わせください。

▶ 保険料の支払い方法

年金からの引き落とし（特別徴収）と納付書・口座振替による納付（普通徴収）があります。

▶ 問合せ 町民課国保年金係 ☎⁷²2 1 1 3

全国健康保険協会（協会けんぽ）千葉支部からのお知らせ

▶ 令和2年度保険料率について

令和2年度の協会けんぽ千葉支部の健康保険料率については、本年3月分（4月納付分）より現状の9.81%から9.75%に引き下げることになりました。一方、介護保険料率（全国一律）については、現状の1.73%から1.79%に引き上げとなります。

▶ 問合せ 協会けんぽ千葉支部 企画総務グループ ☎0 43-308-0522

▶ 健康診断を受けましょう

協会けんぽでは、加入者のご家族（40～74歳の被扶養者）を対象に特定健診を実施しております。

健診は、疾病の予防や早期発見に欠かせないものであり、日頃の生活習慣を見直すチャンスでもあります。健診費用の一部を協会けんぽが補助しておりますので、年に1度は必ず健診を受診しましょう！なお、健診受診に必要な受診券は、4月上旬頃にご自宅へお送りいたします。

▶ 問合せ 協会けんぽ千葉支部 健診専用ダイヤル ☎043-308-0525

畜犬登録・狂犬病予防注射実施日程表

期日	実施時間	会場
4月15日 水	9:00～9:30	並木青年館
	9:40～10:10	小松コミュニティセンター
	10:20～10:30	松崎コミュニティセンター
	10:35～10:50	向野コミュニティセンター
	11:00～11:25	神宿コミュニティセンター
	13:10～13:50	四季の丘コミュニティセンター
	13:55～14:10	成城台コミュニティセンター
	14:15～14:30	立野コミュニティセンター
	14:35～14:55	植房農村館
	15:05～15:25	古原コミュニティセンター
15:35～15:55	毛成コミュニティセンター	
4月16日 木	9:00～9:20	ヤンマー農機関東(株)佐原神崎支店
	9:30～9:45	高谷コミュニティセンター
	9:55～10:15	大貫コミュニティセンター
	10:25～10:50	武田やすらぎの家
	11:00～11:30	郡やすらぎの家
	13:10～13:40	きたふれあいセンター
13:45～14:30	神崎ふれあいプラザ駐車場	
＼追加分／		
期日	実施時間	会場
5月22日 金	9:00～9:20	小松コミュニティセンター
	9:30～9:50	植房農村館
	10:00～10:20	古原コミュニティセンター
	10:30～10:50	成城台コミュニティセンター
	11:00～11:30	郡やすらぎの家
	13:10～13:40	四季の丘コミュニティセンター
13:45～14:30	神崎ふれあいプラザ駐車場	

生後91日以上の犬の飼い主は、毎年1回狂犬病予防注射を受けさせることが法律で義務付けられています。左記日程で令和2年度の狂犬病予防集合注射を行いますので、時間厳守のうえ最寄りの会場で受けてください。

集合注射を受けない場合は動物病院で注射を受け、注射済証を持参し役場町民課で狂犬病予防注射済票の交付手続きを行ってください。

▼費用（1頭につき）

- ・新規登録と注射の場合 6500円
- ・注射のみの場合 3500円

▼問合せ 町民課生活環境係 ☎ 2113

犬の登録・狂犬病予防注射のお知らせ

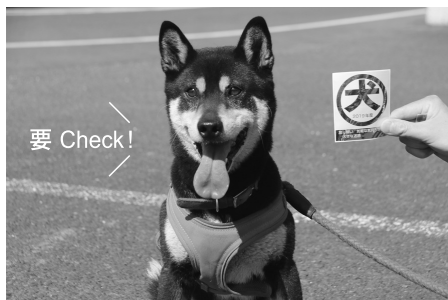

福祉タクシー利用助成事業の拡充について

令和2年4月より、福祉タクシー利用券交付対象者を拡充し、運転免許証自主返納者も対象となります。交付を希望される方は、下記を参照の上、保健福祉課窓口で申請してください。

■対象について

条件は在宅にて日常生活を営む方で、下記の要件に該当する方。

- ・身体障害者手帳・療育手帳・精神保健福祉手帳のいずれかの交付を受けた方
- ・要介護（要支援）認定を受けた方
- ・65歳以上で過去に運転免許証を自主返納された方（令和2年4月より新たに対象とします。）

■申請方法

申請書に下記の書類のいずれかを添付して保健福祉課窓口にて提出ください。

- ・各種手帳及び介護被保険者証の写し
- ・申請による運転免許の取消通知書
- ・運転経歴証明書

■利用方法について

指定されたタクシー業者のみ使用することができ、1枚500円の利用券を運転者に提出することで乗車料金の軽減を行います。年間24,000円以内（申請する月により、交付枚数が異なります）

1回の乗車につき4枚（2,000円）を上限とし、乗車料金を超えて利用することはできません。

▶ 問合せ 保健福祉課福祉係 ☎ 1603

町長の動き 2月 2月1日～2月29日

- 3日 庁議
令和元年台風15号支援感謝状贈呈(成田市)



成田国際空港株式
会社田村社長(左)
へ感謝状を贈呈

- 4日 県国保団体連合会理事会(千葉市)
5日 福祉有償運送運営協議会
6日 地域手当の支給割合の改定に係る要望活動(東京都・総務省)
7日 神崎南部工区代議員会議
9日 成田市消防出初式(成田市)
12日 県町村会定例会(千葉市)
13日 成田国際空港騒音対策委員会香取・神崎地区部会、香取広域市町村圏事務組合構成市・町長会議(香取市)
14日 水道事業運営委員会、消防委員会
18日 町史編纂委員会辞令交付式
20日 県国保団体連合会通常総会(千葉市)、香取広域市町村圏事務組合議会定例会(香取市)
21日 神崎町国民健康保険事業の運営に関する協議会、介護保険運営協議会、酒蔵まつり実行委員会
25日 まち・ひと・しごと創生総合戦略推進会議
27日 議会全員協議会
28日 道の駅経営会議

4月 保健のカレンダー

保健事業

■健康相談

14日(火) 13:00～15:00 一般町民対象

■すくすく相談(育児相談) ※要予約

21日(火) 10:30～15:30 ☎②1603

■乳児健康診査

24日(金) 13:00～13:30受付

対象・令和元年11月～12月出生児

・平成31年4月・令和元年5月出生児

介護事業

●発酵カフェ

13日(日) 13:30～15:30

☆会場はすべて神崎ふれあいプラザです。



重大な消防法令違反対象物の

公表制度が開始されます

重大な消防法令違反対象物の公表制度とは、建物を利用しようとする方が、その建物の危険性に関する情報を入手し、その建物の利用について判断ができるよう、消防が把握した重大な消防法令違反を公表する制度です。

▼公表の対象となる建物

飲食店、物品販売店、宿泊施設などの不特定多数の方が利用する建物や病院、社会福祉施設など避難が困難な方が利用する建物などです。

▼公表の対象となる違反内容

建物に義務付けられた消防設備(屋内消火栓設備、スプリンクラー設備又は自動火災報知設備)が設置されていない消防法令違反です。

▼公表の内容

- ① 建物の名称
- ② 建物の所在地
- ③ 違反の内容

▼公表の方法

- ① 成田市ホームページへの掲載
- ② 消防本部での閲覧

▼公表の時期

消防が立入検査で違反を確認し、建物関係者に消防法令違反を通知した日から14日が経過してもその違反が認められる場合に公表します。

【建物関係者の方へ】

次のような場合には、消防設備等の設置が必要となる場合がありますので、事前に消防本部予防課にご相談ください。

- ・ 飲食店、物品販売店、旅館、病院、福祉施設等の用途が新たに入居する場合
- ・ 増築や改築、隣接建物との接続等を行う場合
- ・ 窓にフィルム等を貼付する場合

※詳しくは成田市消防本部
予防課 ☎②1591

短歌・川柳
募集

◆募集規定
◆応募先

〒289-0292

用紙一枚につき2首(句)までとし、用紙のサイズは問いません。必ず、地区名と名前を明記してください。

神崎町役場まちづくり課 ◎応募いただいた短歌等は各会で選考のうえ、掲載します。

窓口延長を行っています！

毎週火曜日は町民課の窓口業務の時間を延長しています。各種証明書の交付や納税をすることができます。

▶日時 毎週火曜日の午後7時まで（閉庁日は除く）

▶業務 【住民係】

- ・各種住民関係証明書の交付 ①住民票 ②印鑑証明書 ③戸籍謄抄本
- ・マイナンバーカードの交付及び電子証明書の更新を予約制で受付します。

【税務係】

- ・各種税務関係証明書の交付
- ①納税証明書 ②所得証明書 ③課税証明書
- ④非課税証明書 ⑤土地家屋評価証明書 ⑥土地家屋公課証明書
- ・町税の納付

▶注意事項 交付には次のものが必要となります。

- ・身分を証明するもの（運転免許証等）
- ・印鑑

*印鑑証明書が必要な場合は印鑑登録証もお持ちください。

▶問合せ 町民課 住民係 ☎2113、町民課 税務係 ☎2112



短歌 広報文芸

石井昌良

ひとすぢの水落つる滝ながむればあるなしの風に舞ふさくら花
毛成 長島 利枝
耕しを終へたる畑は黒ぐると春の日を浴みふくらみて見ゆ
香取市 奥村 利夫

さくら散る是非は知らねど野を遠く筑波は柔き夕霞する
本宿 野田 美代

春の日を浴みつつ荒草引きをれば蚯蚓くねくね土より出づる
本宿 高橋はつ江

水たたく産卵の闘ひ終へたるか鯉静もれり真孤の岸辺
神宿 高木 朝司

寒晴れの低き朝やけ赤あかと宮居の影絵浮き立ち映ゆる
今 石井 昌良

川柳

野口喜平

北風を 枯葉で防ぐ ふきのとう
むつき

まくら木の 重み重ねる 廃線か
こてまり

オラあ嫌だ ただ家にいる 監獄だ
山花

マスコミも テレビ新聞 コロナ付け
大黒天

投票の 御品書き添え 桜会
正夢

来たよ来た 前触れもなく ウイルスが
おかめ

自転車で 今日もあの娘と すれ違い
かなな

今日も行くボケ防止のために化粧する
若葉

セキ払い するとマスクと 目がにらむ
喜伝

八十路でも 動く間は ボランティア
つるや

風雪を 唄い飲んでる ひげじい
山男

推薦句

疑えば マスクがマスク 監視する
五月

世界的に今や「コロナウイルス」が蔓延しています。カゼ？花粉症？コロナウイルス？住民全てがマスク姿です。目だけが「挙手」一投足疑惑の監視がいます。

N.PASSなら
成田空港がこんなに
おトク!



おトクな3つの特典

- 1 ジョブレストランの割引&特典
- 2 P 成田空港内駐車場 3時間無料*
- 3 入館料割引 航空科学博物館 成田空港温泉 空の湯

Narita Airport

成田空港 N.PASS

*空港内店舗で1,000円以上ご利用の場合

町では、町内外を問わず広報紙へ掲載する有料広告を募集しています。掲載料は1回5,000円、3回連続12,000円、6回連続20,000円、12回連続36,000円です。広告の大きさや掲載期間に応じて掲載料を設定していますので、まちづくり課（☎2114）へお問い合わせください。

石川 功 90歳 本宿
 武田ヨシ子 87歳 小松
 近藤 芳子 87歳 四季の丘
 栗山 恒雄 70歳 武田
 吉野 知子 83歳 本宿
 郡司 チヨ 91歳 高谷
 石川 文子 90歳 本宿
 亡くなった方 年齢 地区名

■おくやみ申し上げます



石橋 旺莉 昇立野
 子の名前 保護者 地区名

■おめでとうございます



2月1日〜2月29日受付

住民だより (出生 死亡)

4月1日(水)〜4月30日(木) 固定資産縦覧帳簿 縦覧期間

固定資産税を納税される方が他の土地や家屋の価格と自己の価格を比較し、評価額が適正であるかを確認するための制度です。下記のとおり縦覧期間等をお知らせします。

- ▶ 期 間 4月1日(水)〜4月30日(木) (土・日及び祝日は除く)
- ▶ 場 所 役場町民課(税務)3番窓口
- ▶ 縦覧内容 土地や建物の縦覧帳簿
- ▶ 縦覧できる人 原則として納税者本人。ただし、代理の場合は納税者の署名・押印された委任状が必要です。
- ▶ 本人確認等 運転免許証等の身分証明書、または納税通知書と印鑑が必要です。
 ※4月中旬に送付の固定資産税納税通知書に添付の「課税資産の内訳書」でも自己資産の内容が確認できます。
- ▶ 問 合 せ 町民課税務係 ☎2112

町内の放射線量の測定結果について

町内の小学校、保育所、公園等で空気中の放射線量の測定を実施しました。
 千葉県が所有する測定器を借用し、千葉県作成の測定マニュアルに基づいて測定を実施しました。
 今回の測定結果は、ただちに健康へ影響を与えるレベルのものではありませんでした。

測定地点名	測定値(マイクロベクトル) 高さ1m 高さ0.5m	地面の形状	測定日 天候	測定地点名	測定値(マイクロベクトル) 高さ1m 高さ0.5m	地面の形状	測定日 天候	測定地点名	測定値(マイクロベクトル) 高さ1m 高さ0.5m	地面の形状	測定日 天候
神崎町神崎本宿 (神崎小学校)	0.09 0.12	土	3月11日 晴れ	神崎町古原 (みなみふれあいセンター)	0.10 0.10	アスファルト	3月11日 晴れ	神崎町立野 (立野コミュニティーセンター)	0.09 0.12	コンクリート	3月11日 晴れ
神崎町大貫 (香取特別支援学校)	0.10 0.10	芝地	3月11日 晴れ	神崎町松崎 (道の駅発祥の里こうざき)	0.12 0.12	アスファルト	3月11日 晴れ	神崎町高谷 (高谷コミュニティーセンター)	0.09 0.09	コンクリート	3月11日 晴れ
神崎町並木 (わくわく西の城)	0.09 0.09	芝地	3月11日 晴れ	神崎町武田 (町民庭球場)	0.15 0.17	ハードコート	3月11日 晴れ	神崎町植房(成城台) (成城台コミュニティーセンター)	0.09 0.07	コンクリート	3月11日 晴れ
神崎町並木 (神崎保育所)	0.09 0.07	土	3月11日 晴れ	神崎町神崎本宿 (利根川河川敷)	0.11 0.13	アスファルト	3月11日 晴れ	神崎町郡 (駅前公園)	0.12 0.10	草	3月11日 晴れ
神崎町新 (米沢保育所)	0.12 0.12	土	3月11日 晴れ	神崎町植房 (植房農村館)	0.12 0.12	土	3月11日 晴れ	神崎町四季の丘 (四季の丘公園)	0.12 0.10	コンクリート	3月11日 晴れ
神崎町神崎本宿 (神崎町役場)	0.10 0.10	アスファルト	3月11日 晴れ	神崎町毛成 (毛成コミュニティーセンター)	0.10 0.12	コンクリート	3月11日 晴れ	神崎町神崎本宿 (本宿4区公園)	0.09 0.09	草	3月11日 晴れ



医療法人 盡誠会
宮本病院



地域とともに歩む医療を目指して

- ◆ 診療日 / 月曜日〜土曜日
- ◆ 休診日 / 日曜日、祝祭日(院長予約以外) 休診
- ◆ 受付時間 / (午前診療) 8時30分〜11時30分
(午後診療) 8時30分〜16時30分
- ◆ 診療時間 / (午前) 9時00分〜12時00分
(午後) 14時00分〜17時00分

※外来予定表、送迎時刻表などはホームページでご確認ください。

〒300-0605 茨城県稲敷市幸田1217
TEL.0299-79-2114

小児科
 東京医科大学
 茨城医療センターより
 小児科医が派遣されています。

(内科) 院長 / 内科 / 呼吸器内科 / 消化器内科 / 循環器内科 / 整形外科 / リハビリ科 / 小児科 / 精神科 (初診完全予約制) / 神経内科 / 泌尿器科 / 腎臓内科 / 人工透析 / 糖尿病・代謝内科 / 眼科 / 皮膚科 / 放射線科 / 内視鏡検査(完全予約制) / リウマチ科 / 認知症疾患医療センター(初診完全予約制)

<http://miyamoto-hp.or.jp/>
 神崎町内定期送迎バス運行中

お知らせ

募集と 催し

今年の歩け歩け会は 秋に実施します

今年の歩け歩け会は秋に実施を予定しています。ぜひ楽しみにして下さい。

▶ 問合せ 教育委員会社会体育係 ☎⑦1601

水道料金の納入通知書 (請求書)が変わります

4月1日以降に発行する水道料金の納入通知書は、金融機関やコンビニエンスストアでもお支払い出来るようになります。

納入通知書裏面記載の「納付場所」をご確認のうえ、お支払いをお願いいたします。

▶ 問合せ 水道事業水道料金担当 ☎⑦4545

2020年度労働基準監督官 (国家公務員)採用試験

労働基準監督官は労働者が安心して働ける職場環境の実現を任務とする専門職の国家公務員です。

▶ 受付期間 インターネット申込 2020年3月27日⑤午前9時～4月8日⑤受信有効、詳しくは

<http://www.mhlw.go.jp/general/saiyo/kantokukan.html>

労働基準監督官採用試験で検索

▶ 問合せ 千葉労働局労働基準部監督課 ☎043-221-2304

航空科学博物館イベント情報

◆成田空港飛来機展～NARITAをつなげるエアライン～

成田空港と国内外の都市をつなげている乗り入れエアラインを紹介します。

▶ 日時 4月1日⑥～5月24日⑥

▶ 場所 航空科学博物館「体験館」

▶ 費用 入館料のみ

◆飛行機工作教室

子供向けのゴム動力飛行機を作って飛ばす教室。作り方だけでなく、よく飛ばせるコツなども説明します。

▶ 日時 4月29日⑥13:00～14:30

▶ 場所 航空科学博物館「体験館ホール」

▶ 費用 材料費300円、先着40名(原則小学生以上)

▶ 申込み 当日開館(10:00)より1階受付にて参加申し込みを受付

共通事項

▶ 開館時間 10:00～17:00
※入館締切16:30

▶ 休館日 月曜日(祝日の場合翌日)

▶ 入場料 大人 700円
 中高生 300円
 4歳～小学生 200円

▶ 問合せ 公益財団法人 航空科学博物館

☎0479-78-0557

千葉県労働相談センターの ご案内

賃金不払い・解雇、職場の人間関係などに伴うメンタルヘルスの悩みなど労働問題全般について、問題解決に向けた具体的なアドバイスを無料で行います。秘密は厳守します。

▶ 日時

【一般労働相談】 平日9時～17時(面談または電話)、17時～20時(原則電話相談。面談は要予約で月1回)

【弁護士との面談による相談】

原則毎月第1・3金曜日
13時～15時 ※要予約

【働く人のメンタルヘルス相談】

原則毎月第4水曜日
17時30分～19時30分(面談または電話相談) ※要予約

▶ 問合せ 県労働相談センター(県庁本庁舎2階)

☎043-223-2744

悪質なマルチ取引に注意!

マルチ取引とは、会員となった人が商品やサービスを販売すると同時に新たな会員を勧誘し、買い手が増えるごとに利益が入る取引形態です。

扱われる商品・サービスは、健康食品や化粧品、情報商材などさまざまです。必ずもうかると誘われますが、買い手は簡単には見つかりません。サークルや会社の同僚・先輩、ママ友など断りにくい人から誘われても、遠慮せずきっぱり断りましょう。契約した場合でも、一定期間内であればクーリング・オフができます。対応にお困りの際はご相談ください。

▶ 問合せ 市町村の消費生活相談窓口または県消費者センター ☎047-434-0999(県消費者センター相談専用電話)、消費者ホットライン188(最寄りの消費生活相談窓口につながります。)

4月の納期

固定資産税 第1期分

納付は便利な口座振替をご利用ください。



【4月】

おもな行事予定

- 6日㊦ 神崎保育所入所式 (午前10時)
米沢保育所入所式 (午前10時)
- 7日㊦ 神崎中学校入学式 (午前9時30分・神崎中学校体育館)
- 8日㊦ 神崎小学校入学式 (午前9時30分・神崎小学校体育館)
米沢小学校入学式 (午前9時30分・米沢小学校体育館)

各種相談

相談内容	日時・場所	問合せ・予約
法律相談 不動産・賃金・交通事故 離婚・相続等 ※予約制	4月16日(木)・5月21日(木) 13:30~15:30 役場1階小会議室	総務課 ☎⑦2111
町民相談 人権・行政・公害苦情	4月10日(金)・5月8日(金) 13:30~15:30 役場1階小会議室	総務課 ☎⑦2111
就労相談 ※予約制	4月22日(水) 13:00~17:00 ふれあいプラザ研修室	ちば北総地域 若者サポートステーション ☎0476-24-7880
教育相談 学習・進路 不登校・いじめ	随時受け付けています。相談日時については、事前にご相談ください。	教育委員会 ☎⑦1601

いじめに関する相談については、千葉地方法務局人権擁護課でも受け付けています。

☎043-247-9666 月~金 10:00~16:00

ごみ収集日

ごみは必ず収集日の朝8時30分までに地区のごみステーションに出してください。収集時間は当日のごみの量等により変わることがあります。

地区名	空きビン・空きカン	不燃ごみ	ペットボトル
本宿1・2・3	1 (水)	8 (水)	22 (水)
本宿4・神宿・小松	2 (木)	9 (木)	23 (木)
本宿5・今・高谷・郡・大貫	6 (月)	13 (月)	27 (月)
松崎・向野・並木・古原・植房・藤の台	3 (金)	10 (金)	24 (金)
武田・新・毛成・立野・成城台・四季の丘	7 (火)	14 (火)	28 (火)

◎可燃ごみ収集日 毎週火・金曜日

◎プラマーク収集日 毎週水曜日 (29日のプラマーク収集は行います。)

● 役場の電話番号 ●

役場庁舎内

名称	電話番号
総務課(庶務係・財政係・管財係)	72-2111
町民課(税務係)	72-2112
町民課(住民係・国保年金係・生活環境係)	72-2113
まちづくり課(企画係・建設係・農政商工係) 農業委員会	72-2114
議会事務局	72-2115
出納室	72-2116

ふれあいプラザ内

名称	電話番号
教育委員会	72-1601
保健福祉課	72-1603
地域包括支援センター	72-1607

古原浄水場内

名称	電話番号
神崎町水道事業	
○水道料金や給水契約等について 【事務受託者：第一環境株】	72-4545
○工事やその他水道に関すること 【まちづくり課(水道)】	72-3322

人口と世帯 3月1日現在 人口6,004人 男3,060人 女2,944人 世帯数2,487戸

広報こうぎきは神崎町ホームページでもご覧になれます。(ホームページアドレス <http://www.town.kozaki.chiba.jp>)