



広報

# こうざき

No.532  
7月号  
令和元年7月1日

おいしいうめぼしになーれ。



～ さあ行こう その一票が 未来の一步 ～

# 参議院議員通常選挙 神崎町議会議員一般選挙

## 投票日は **7月21日(日)**

1人1人の1票が  
大切なんじゃ!



任期満了による参議院議員及び神崎町議会議員の選挙を7月21日㊦投開票で執行します。  
あなたの貴重な1票を自覚と責任をもって投票しましょう。

### ▶投票できる方

投票できるのは、日本国民で次の要件を満たしている方です。

- ・平成13年7月22日までに生まれた方
- ・平成31年4月15日までに神崎町の住民基本台帳に登録されている方  
(転入の場合は、同日までに転入の届出が済んでいる方)

※神崎町議会議員選挙については、引き続き投票日当日まで町内に住んでいることが要件となります。

▶投票時間 午前7時～午後8時

▶投票所

投票所	場 所
第1投票所	神崎ふれあいプラザ 視聴覚室
第2投票所	米沢小学校体育館

### 投票日に用事がある方は期日前投票を

投票日に仕事や買い物、旅行、冠婚葬祭等の予定があり、投票所に行けない方は、期日前投票を行うことができます。

#### ▶投票期間

【参議院議員通常選挙】

7月5日㊦～20日㊧までの毎日

【神崎町議会議員選挙】

7月17日㊨～20日㊧までの毎日

※告示日が違うため、期日前投票の開始日が異なりますのでご注意ください。

▶投票時間 午前8時30分～午後8時

▶場 所 役場1階小会議室

※投票所入場券をご持参ください。

▶開 票 神崎ふれあいプラザ  
午後8時45分～

▶問 合 せ 神崎町選挙管理委員会  
(役場総務課内) ☎㊩2 1 1 1

### 病院などに入院中の方は不在者投票を

指定病院や老人ホームなどに入院(入所)している方は、施設内で不在者投票ができます。また、町外滞在中の方は、滞在先の選挙管理委員会で不在者投票ができます。(手続きに時間がかかるため、早目に選挙管理委員会までお問い合わせ下さい。)

### 身体に障害のある方は郵便による投票を

▶郵便による不在者投票ができる方

- ①身体障害者手帳を持っている方のうち
    - ・両下肢、体幹、移動機能の障害が1級または2級の方
    - ・心臓、腎臓、呼吸器、ぼうこう、直腸、小腸の障害が1級または3級の方
    - ・免疫、肝臓の障害が1級から3級までの方
  - ②戦傷病者手帳を持っている方のうち
    - ・両下肢、体幹の障害が特別項症から第2項症までの方
    - ・心臓、腎臓、呼吸器、ぼうこう、直腸、小腸、肝臓の障害が特別項症から第3項症までの方
  - ③介護保険の被保険者証に「要介護5」と記載されている方
- ▶郵便による投票をする方は、事前に町選挙管理委員会へ「郵便等投票証明書」の交付申請をしてください。

## 低所得者・子育て世帯に **プレミアム付商品券を販売します**

消費税率の引き上げにともなう影響を緩和するため、プレミアム付商品券を販売します。なお、商品券の販売開始は10月、使用期限は2月末を予定しています。詳しくは、町ホームページをご覧ください。

### 【購入対象者】

- ① 令和元年度の住民税非課税者。ただし、課税者に扶養されている場合等や生活保護受給者は除く。
- ② 3歳未満の子ども（平成28年4月2日～令和元年9月30日生）がいる世帯の世帯主
  - ※①に該当し商品券の購入を希望する方は、事前に引換券交付申請が必要になります。
  - 住民税非課税者には8月に申請書を送付します。

**【商品券】** 1人につき最大2万5千円分を2万円で販売（商品券は5,000円単位で購入可能）  
 ※3歳未満の子どもがいる場合は、その人数分購入できます。

### 【配偶者からの暴力を理由に避難している方へ】

事前に申し出をすれば住民票がなくても神崎町から購入引換券の交付を受けられる場合があります。まちづくり課企画係に早めにご相談ください。

申請から使用までの流れ

**1 申請する（非課税者分のみ）** 8月～11月  
 ※子育て世帯分については申請不要  
 申請書に必要事項を記入して、提出してください。

**2 商品券の購入引換券が届く** 9月中旬  
 非課税者分については申請書記載の住所に、子育て世帯分については住民票記載の住所に購入引換券が届きます。

**3 商品券を購入する**  
 町が指定する窓口で、現金と購入引換券・本人確認書類を示し、商品券を購入して下さい。  
 （購入可能期間：令和元年10月～令和2年2月頃）

**4 商品券を使用する**  
 商品券は神崎町内の使用可能店舗（これから募集）でご使用下さい。

▶ 問合せ まちづくり課 ☎ 2114

## 年金だより

国民年金の保険料は16,410円（令和元年度）ですが、経済的な理由等で保険料の納付が困難な場合は、「保険料の全額免除または一部免除（一部納付）制度」をご利用ください。

これらの制度をご利用いただく場合は、ご本人、配偶者、世帯主の前年所得が、それぞれ一定の基準額以下であることが条件です。

一部納付制度は、一部免除された保険料を納付しない場合、未納と同じとなるため、受給資格期間に含まれなくなり将来の年金の額にも反映されません。

また、障害や死亡といった不測の事態が生じた場合に年金を受け取ることができなくなる場合がありますので、必ず一部保険料を納付してください。なお、2年1ヶ月前まで遡及して免除申請をすることができます。

申請は、町民課国保年金係（☎ 2113）までお願いします。

## 神崎町の町政を担う

### 椿 等氏 神崎町長に就任

神崎町長選挙の投票が6月23日⑩に行われ、即日開票された結果、椿 等氏が当選しました。

今回の選挙は、町議会から3名の現職議員が立候補し、投票率は70.38%となりました。開票結果は次のとおりです。

なお、新町長の任期は令和元年6月23日から令和5年6月22日までの4年間です。

#### ▶ 候補者別得票数

	候補者氏名	党派	得票数
当 選	椿 等	無所属	2,102票
	高橋 正剛	無所属	1,046票
	宝田 久元	無所属	485票
有効投票数			3,633票、無効投票数 28票

# 国保・高齢者医療だより

8月から

保険証が新しくなります

国民健康保険及び後期高齢者医療の被保険者証が、8月から新しくなります。国民健康保険については、7月中に世帯主宛に簡易書留で郵送します。後期高齢者医療については、7月中に被保険者宛に簡易書留で郵送します。

8月以降に医療機関等を受診される場合は、氏名・生年月日等を確認のうえ、新しい保険証を提示してください。

（保険証は大切に！）

保険証は病気やケガなどで医療機関を受診する際に必要となるもので、健康保険に加入していることを証明するものです。紛失のないうよう大切に保管して下さい。

限度額適用・減額認定申請

を忘れずに！

国民健康保険や後期高齢者医療では、病院に入院した場合や外来診療等で1つの医療機関等への支払いが高額になる場合、自己負担額や食事が減額される認定証を交付しています。

入院等の際の自己負担額は、世帯の所得状況によって異なります。なお、国保加入者の認定証の交付要件は、国民健康保険税を完納していることです。70歳以上のかたについては、次ページを参照ください。

なお、更新の方は、8月中に手続きをお願いします。（後期高齢者医療制度の方は保険証と一緒に発送するので申請は不要です。）新規・更新の手続きには保険証と印鑑が必要です。

納税・納入通知書を

お送りします

7月中旬に「国民健康保険税納税通知書」・「後期高齢者医療保険料決定通知書・納入通知書」をそれぞれ郵送します。納め忘れないようお願いいたします。

なお、令和元年度の国民健康保険税及び後期高齢者医療保険料の税率等は下表のとおりです。  
※国民健康保険税は令和元年度より資産割が廃止されたことにより引き下げとなりました。

また、どちらも、世帯の所得状況によって、税及び保険料の軽減制度があります。軽減の適用を受けるためには、所得申告が必要です。詳細については、町ホームページも併せてご覧ください。

納付には便利な口座振替を！コンビニ納付もできるようにになったよ！！



区分	国民健康保険税			後期高齢者医療保険料 (千葉県内均一)
	医療保険分	後期高齢者支援分	介護保険分	
所得割額	7.0%	2.4%	1.8%	7.89%
平等割額	25,000円	—	—	—
均等割額	26,000円	11,000円	15,000円	41,000円
賦課限度額	610,000円	190,000円	160,000円	620,000円

▼問合せ  
町民課国保年金係  
町民課税務係

☎ 2113  
☎ 2112

## ～ 70歳以上の皆様へ ～

### ・高額療養費の限度額について

70歳以上の方の高額療養費の自己負担額は、下記のとおりです。高額療養費制度とは、ひと月に支払った医療費が高額になり、決められた上限額を超えた場合に、上限額を超えてお支払いいただいた分を払い戻す制度です。上限額は、個人もしくは世帯の所得に応じて決まっています。

なお、減額認定証を交付できる所得区分は、②、③、⑤、⑥の区分の方です。

自己負担の割合	所得区分		自己負担限度額	
			外来（個人ごと）	外来+入院（世帯ごと）
3割	現役並み所得者	① 課税所得690万円以上の方	252,600円 + (総医療費 - 842,000円) × 1% 【多数回該当140,100円 ※2】	
		② 課税所得380万円以上690万円未満の方	167,400円 + (総医療費 - 558,000円) × 1% 【多数回該当93,000円 ※2】	
		③ 課税所得145万円以上380万円未満の方	80,100円 + (総医療費 - 267,000円) × 1% 【多数回該当44,400円 ※2】	
1割	一般	④ 課税所得145万円未満の方 (※1)	18,000円 (年間(8月～翌年7月) 上限144,000円)	57,600円 【多数回該当44,400円 ※2】
		⑤ II 住民税非課税世帯	8,000円	24,600円
	⑥ I 住民税非課税世帯 (年金収入80万円以下など)			15,000円

※1 世帯収入の合計額が520万円未満（1人世帯の場合は383万円未満）の場合や、「旧ただし書所得」の合計額が210万円以下の場合も含まれます。

※2 過去12か月以内に3回以上、上限額に達した場合は、4回目から「多数回」該当となり、上限額が下がります。

### ～ 国民健康保険に加入されている皆さまへ ～

平成30年4月からの国保広域化に伴い、資格の管理を県単位で行っています。このことにより、同一県内で他の市町村に引越した場合でも、引越し前と同じ世帯であることが認められれば、高額療養費の該当回数のカウントが引き継がれるため、被保険者の皆さまの負担額が下がります。また、月の途中で75歳の誕生日を迎えられ後期高齢者医療制度に移行した場合、その月の自己負担限度額は以降前後の医療保険制度でそれぞれ1/2となります。

高額療養費に関するお問い合わせは、

- ▶ 健康保険組合、全国健康保険協会、共済組合、国保組合にご加入の方は、ご加入の医療保険者まで
- ▶ 国民健康保険にご加入の方は、役場町民課国保年金係 ☎2113 まで
- ▶ 後期高齢者医療制度の方は、千葉県後期高齢者医療広域連合 ☎043-216-5011 まで

# 介護保険はみんなで支えあう制度です



## 1 介護保険制度について

介護保険制度は、40歳以上の方全員が被保険者（保険加入者）となって保険料を納め、介護が必要と認定された時、費用の一部（原則1割）を支払って、介護サービスを利用する制度です。

### ◆要介護の認定が必要です。

介護サービスを利用するときは、要介護状態または要支援状態の認定を受けるために、町に要介護認定の申請を行う必要があります。（40歳から64歳までの方は、脳血管疾患など20の特定疾病が原因となって、介護が必要であると認定された方以外は、対象となりません。）

## 2 介護保険料について

それぞれの区分に応じて保険料が算定されます。

### ◎40歳から64歳までの方（第2号被保険者）

所得によって異なり、加入している医療保険料と合わせて納めていただきます。

区 分	保 険 料 の 決 め 方	保 険 料 の 納 め 方	納 期
国民健康保険に加入している方	保険料は国民健康保険税の算定方法と同様に、世帯ごとに決められます。 介護保険分（限度額16万円）＝所得割＋均等割 ※詳しくは、町民課税係 ☎②112へ	町から送付する納付書で医療保険分とあわせて世帯主が納めます。	7月～2月（8期）
職場の医療保険に加入している方	介護保険料＝給与および賞与×介護保険料率	医療保険分とあわせて給与及び賞与から差し引かれます。	毎月（12回）

### ◎65歳以上の方（第1号被保険者）

介護保険は3年ごとに保険料の見直しをおこなっています。保険料の額は、3年間（平成30年度～令和2年度）に提供される介護サービスの費用の見込に基づき、保険給付に要する費用の約23%を65歳以上の方の人数で割り返した額を保険料基準額（年額）としています。

あなたの保険料は？

令和元年度 基準額：54,000円（年額） 4,500円（月額）

生活保護を受給している

はい → 第1段階

いいえ → 本人が住民税を納めている

いいえ → 第2段階

はい → 第3段階

いいえ → 第4段階

いいえ → 第5段階

いいえ → 第6段階

いいえ → 第7段階

いいえ → 第8段階

いいえ → 第9段階

同じ世帯に住民税を納めている人がいる

いいえ → 第1段階

はい → 老齢福祉年金を受給している

はい → 第2段階

いいえ → 第3段階

第1段階：昨年の課税年金収入額＋合計所得金額が A：80万円以下

第2段階：昨年の課税年金収入額＋合計所得金額が B：80万円超～120万円以下

第3段階：昨年の課税年金収入額＋合計所得金額が C：120万円超

第4段階：本人が昨年の課税年金収入額＋合計所得金額が80万円以下である

第5段階：本人が昨年の課税年金収入額＋合計所得金額が80万円超である

第6段階：本人が住民税課税で昨年の合計所得金額が120万円未満

第7段階：本人が住民税課税で昨年の合計所得金額が120万円以上200万円未満

第8段階：本人が住民税課税で昨年の合計所得金額が200万円以上300万円未満

第9段階：本人が住民税課税で昨年の合計所得金額が300万円以上

第1段階	第2段階	第3段階	第4段階	第5段階	第6段階	第7段階	第8段階	第9段階
・生活保護受給者 ・老齢福祉年金受給者で世帯全員が住民税非課税 ・世帯全員が住民税非課税者で昨年の課税年金収入額＋合計所得金額が80万円以下	世帯全員が住民税非課税で昨年の課税年金収入額＋合計所得金額が80万円超120万円以下	世帯全員が住民税非課税で昨年の課税年金収入額＋合計所得金額が120万円超	住民税が課税されている世帯員がいるが、本人は住民税非課税者で昨年の課税年金収入額＋合計所得金額が80万円以下	住民税が課税されている世帯員がいるが、本人は住民税非課税者で昨年の課税年金収入額＋合計所得金額が80万円超	本人が住民税課税で昨年の合計所得金額が120万円未満	本人が住民税課税で昨年の合計所得金額が120万円以上200万円未満	本人が住民税課税で昨年の合計所得金額が200万円以上300万円未満	本人が住民税課税で昨年の合計所得金額が300万円以上
基準額×0.375 =20,250円/年額	基準額×0.625 =33,750円/年額	基準額×0.725 =39,150円/年額	基準額×0.9 =48,600円/年額	基準額 =54,000円/年額	基準額×1.2 =64,800円/年額	基準額×1.3 =70,200円/年額	基準額×1.5 =81,000円/年額	基準額×1.7 =91,800円/年額

保 険 料 の 納 め 方

年金額の年額が18万円以上の方：年金から天引き（特別徴収）

年金額の年額が18万円未満の方：町から送付する納付書で納付（普通徴収）

納 期

偶数月（年6回）

7月～2月（8期）

◎問合せ  
保健福祉課  
☎①603または☎①607

※合計所得金額…収入金額から必要経費に相当する金額を控除した金額のことで、扶養控除や医療費控除などの所得控除をする前の金額です。

## 関東スポーツ推進委員協議会 表彰

6月7日、大宮ソニックシティで行われた関東スポーツ推進委員研究大会において、郡司好夫氏（高谷）が関東スポーツ推進委員協議会表彰を受賞しました。

郡司氏は平成3年より神崎町の体育指導員（現在はスポーツ推進委員）を委嘱されてから、多くのスポーツイベントに携わり、その活動は町のスポーツの振興と発展に大きく貢献されました。この度の受賞おめでとうございます。

表彰状を手にする  
郡司好夫さん



事業者の皆様！  
2019年10月1日から  
消費税・地方消費税の **軽減税率制度** がスタート。  
**仕入税額控除の方式が変わります！**

**標準税率 10%** と、  
・飲食料品（酒類・外食を除く）  
・新聞（定期購読契約された週2回以上発行されるもの）  
に係る **軽減税率 8%** について

帳簿・請求書・レシート等の記載を  
複数税率に対応させる必要があります。

全ての事業者の方に関係があります！  
飲食料品等の仕入れがあれば、対応が必要に。



レジや受発注・請求書管理システムの  
導入・改修が必要となることがあります。

中小企業・小規模事業者等の方向けに  
軽減税率対策補助金が拡充されました！

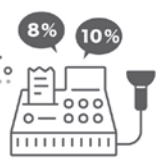

制度についてのお問い合わせ

●消費税軽減税率電話相談センター（フリーダイヤル）☎ 0120-205-553

受付時間は平日午前9時から午後5時まで。

\*ナビダイヤル0570-030-456（通話料がかかります）もご利用いただけます。

補助金についてのお問い合わせ

●軽減税率対策補助金事務局（フリーダイヤル）☎ 0120-398-111

受付時間は平日午前9時から午後5時まで。

## 青少年相談員を紹介します

青少年の良き相談相手として活動する青少年相談員が、右表のとおり4月1日付けで委嘱替えとなりました。

主催事業として、ヤングフェスティバル、わくわくサマーキャンプ、香取特別支援学校もちつき大会等行っております。夏には夜間に防犯パトロールを行い、町内の青少年健全育成の環境づくりに尽力されています。

また、お楽しみ会や通学合宿といった子ども会と共同開催による事業にも積極的に活動し、町内の子どもたちとのコミュニケーションを大切にしています。

青少年に関する相談事がありましたら、お気軽に青少年相談員にお声がけください。

## 第20期神崎町青少年相談員名簿

（任期：平成31年4月1日～令和4年3月31日）

番号	氏名	地区	備考
1	五木田 光 寛	毛成	会長
2	奥田 泰之	本宿3・4	副会長
3	郡司 浩行	今・高谷	副会長
4	伊藤 幸宏	大貫・立野	副会長
5	寶田 久徳	武田・新	会計
6	飯田 智明	植房	監事
7	小嶋 進吾	古原	監事
8	椿 賢吾	本宿1・2・5	
9	立石 恵子	四季の丘	
10	石井 伊久美	藤の台	
11	広瀬 武洋	神宿・松崎・向野	
12	毛内 龍之進	小松	
13	福田 菜保美	藤の台	
14	石井 瞳	郡	
15	仲野 梓	並木	

練習の成果を披露し社会福祉に貢献

第18回チャリティー芸能発表会

神崎ふれあいプラザを会場として6月2日に第18回チャリティー芸能発表会が開催されました。

発表会では神崎町文化協会の芸能団体を中心として、一般からも参加者を募り、歌謡や詩吟、舞踊、フラダンスなど、日頃練習した成果を披露しました。当日は出演者や来場者から募金を集め、福祉活動に役立てることを目的とし神崎町社会福祉協議会へ寄付されました。



フラガールの華麗なダンスで会場を笑顔に



流れるような舞踊を披露



大迫力の浪曲・佐渡情話



百発百中！お菓子をねらえ！（射的）



みんなでモグモグ、おいしーっ！

梅雨の憂鬱を吹き飛ばす！  
子ども会お楽しみ会

6月15日、神崎ふれあいプラザで子ども会お楽しみ会が開催されました。

施設内には輪投げ、ヨーヨー釣り、ホットドックなどが出店され大盛況。今回新たに設置された射的ブースには行列ができました。

当日はあいにくの雨模様となりましたが、ふれあいプラザには多くの子ども達が集まり会場に笑顔が溢れました。



細かい部分は慎重に・・・  
(型ぬき)





発酵の里 NEWS

## 第2回 おはなしのとびら「梅干しづくり」

発酵の里推進室が新設され初めての講座となる教育委員会との共催「おはなしのとびら梅干しづくり」を6月5日④に開催しました。

無農薬の梅400グラムと、20%の塩（伝統海塩海の精）80グラムをジップロックに仕込み、梅干しづくりに挑戦！保育所入所前の親子12組が参加され、梅のへたをとる作業や、梅と塩を混ぜ合わせ空気を抜いて仕込みが完成。あとは梅雨明けを待って天日に干します。親子で初めて仕込んだ梅干しの出来上がりが楽しみです。

発酵の里「ぷくぷく講座」の今後の開催予定は、町のホームページ、道の駅「発酵の里こうざき」Facebookにてお知らせしています。ぜひご参加ください！



梅を1粒ずつきれいに拭きます



袋の中の空気を  
ストローで抜きます



梅干しづくりの後は  
みんなでランチ♪

## 第65回神崎町民ゴルフ大会

6月11日、霞南ゴルフ倶楽部を会場に第65回神崎町民ゴルフを開催し、町内外より24名の参加者が集まりました。

当日は朝方まで降っていた雨も止み、晴れ間も見える中で楽しくコースを回ることができました。

大会の結果は次のとおりです。

- 一般の部 優勝 遠藤 健さん
- ベストグロス 藤ヶ崎 政広さん

お二人とも  
秋の大会に続いて2連覇！



## ゴミゼロ運動

集まったゴミは760kg



5月26日、ごみの散乱防止とリサイクルの普及啓発を目的として、町内一斉にゴミゼロ運動が実施されました。

当日は早朝から町内各地区で、ゴミ袋を持ったたくさんの方が、道路脇や草むらなどに捨てられた空き缶やゴミくずを拾い、ゴミ袋をいっぱいにしていました。

当日、町内で集まったゴミは重さにして760kg、ゴミ袋189袋分にもなりました。

ご協力ありがとうございました。



国道356沿いをきれいに  
ゴミ拾い（高谷区）

## ☆ 発酵の里 きらきら健康メモ ☆

## ★★ロコモのココロ★★

「面倒だから」・「年だから」と、このままでいると骨・関節・筋肉が衰えていきます。

腰痛・膝痛があり足腰が弱った状態を

**ロコモティブ・シンドローム** といいます。

いつまでも自分の足で歩き続けていくために  
少しずつでも体を動かしましょう。

ロコモチェック! 

- やや重い家事（掃除機の使用・布団の上げ下ろし）が辛い。
- 買い物（牛乳1ℓパック2本程度）を持ち帰るのが苦しい。
- 手すりがないと階段を上がれない。
- 横断歩道を青信号中に渡れない。
- 家の中でよくつまづいたり、すべったりする。
- 片足立ちで靴下がはけない。
- 15分以上続けて歩けない。

※当てはまる項目が1つでもあれば、  
あなたも **ロコモ!**

## ロコモ体操はたったの2つだけ?

- ①目を開けて 片足立ち（左足・右足1分）  
何かにつかまって、床につかない程度に  
少し足を上げる。
- ②椅子すわり（5〜6回続ける）  
足を肩幅よりやや広げて立つ。  
そのあと膝がつま先より前に出ないように  
ゆっくり椅子に座る。



1日3〜4回行くと  
効果的!

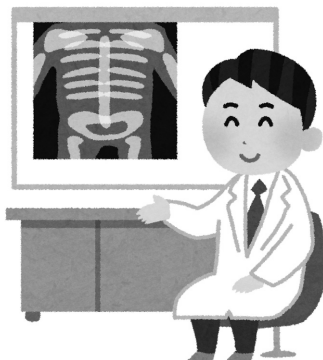

骨密度の検査も受けよう!

神崎町地域包括支援センター

☎ 72-1607

## 骨密度測定会&骨量UP↑体操

年を重ねるごとに減っていく骨密度…。骨量アップに効果的な運動と手軽に骨元気のコツをお話しします！

- ▶日時 7月12日(金) 13:30~15:30
- ▶場所 神崎ふれあいプラザ視聴覚室
- ▶内容 骨密度測定・運動  
(指導: NEXTかとり多田賢五先生)
- ▶定員 50名
- ▶持ち物 飲み物・タオル
- ▶その他 骨密度は、裸足で測定します。  
脱ぎやすい靴下でお越しください。
- ▶問合せ・申込み  
申込みは7月1日(日)から受け付けます。  
地域包括支援センター 越川・奥山  
☎⑦1607

## いちはやく 虐待かもと思ったら189番へ!

怒鳴り声や泣き声が聞こえる、いつもおびえているなど、あなたの周りに心配な子どもはいませんか。

虐待の通告は、全ての人に課せられた義務です。おかしいと感じたら、迷わず連絡してください。

通告・相談は、匿名で行うこともでき、通告・相談をした人に関する秘密は守られます。

- ▶相談先 (24時間365日対応)  
児童相談所全国共通ダイヤル ☎189  
子ども・家庭110番 ☎043-252-1152
- ▶問合せ  
県児童家庭課 ☎043-223-2357  
児童虐待相談 千葉県 検索



●散布方法  
ラジコンヘリコプターによる散布

(雨天の場合は順延になります)

●対象地域  
神崎町全域の水田

●散布日程  
7月13日(土)・14日(日)・  
午前4時~午前10時頃まで

無人ヘリコプターによる水稲病害虫防除を次のとおり実施します。皆さまのご協力をお願いします。

7月13日(土)・14日(日)  
水稲ヘリ防除にご協力を

- 散布当日の注意事項
- ①水田付近の家庭の方は、洗濯物や布団などを外に出さないでください。また、散布日の午前中は、家の窓等を開けないでください。
  - ②散布終了後は水田には立ち入らないでください。
  - ③屋外の車両は、水田付近から移動をお願いします。
  - ④畑付近の水田については、十分に注意をして散布しますが、農作物の収穫はしばらくお控えください。

▼問合せ  
神崎町植物防疫協会事務局  
(役場まちづくり課内)  
☎⑦2114

7月7日(日) 10:00~  
冷やし甘酒を無料で配布します!!



〒289-0224  
千葉県香取郡神崎町松崎855  
Tel: 0478-70-1711  
http://hakkounosato.com  
Facebookもやっています。  
ぜひ、いいね!して下さい。

神崎町建設業協会会員  
畳のことなら  
信用と技術の店



大谷畳店

神崎町本宿197 TEL 72-3208  
FAX 72-3208

## 香取広域市町村圏事務組合 職員募集のお知らせ

- ▶ 職務内容 消防職初級
- ▶ 採用予定者数 1名程度
- ※救急救命士免許取得者または救急救命士  
国家試験受験資格取得者、同受験資格を  
令和元年度に取得見込みのものを含む
- ▶ 受験資格 平成3年4月2日から平成14  
年4月1日までに生まれた方で、学歴を  
問わない。
- ▶ 申込書の配布 6月28日(金)から香取広域  
事務局、消防本部および各署所、香取市  
役所および各支所、多古町、東庄町、神  
崎町役場の職員採用担当窓口（香取広域  
ホームページからのダウンロード可能）
- ▶ 受付期間 7月29日(月)～8月13日(火)  
※土・日を除く8:30～17:15
- ▶ 試験日 9月22日(日)
- ▶ 試験会場 香取市立佐原中学校
- ▶ 採用予定日 令和2年4月1日
- ▶ 申込方法  
職員採用試験申込書に写真を貼り、必要  
事項を記入の上、下記の間合せ先へ持参  
または郵送【8月13日(火)の消印有効】
- ▶ 採用説明会 消防職初級 7月21日(日)  
9:30～ 会場：香取広域消防本部
- ▶ 間合せ 香取広域市町村圏事務組合  
消防本部総務課 ☎0478-52-1191

## 保健・介護行事予定 **7月** 7月1日～ 7月31日

### 保健事業

- **すくすく相談（育児相談）※要予約**  
8日(月) 10:30～15:30 ☎(7)1603
- **乳がん・子宮がん検診**  
9日(火)・18日(水)・24日(火)  
詳しくは広報5月号3ページをご覧ください。
- **からだメンテナンス教室 65歳未満が対象**  
10日(水) 18:30～20:00 ※要予約 ☎(7)1603
- **健康相談**  
16日(火) 13:00～15:00 一般町民対象
- **離乳食教室**  
17日(水) 10:00～13:30  
対象 ・生後6か月から9か月の乳児とその保護者
- **1歳6か月児・3歳児健康診査**  
26日(金) 13:00～13:30受付  
対象 ・平成29年12月～平成30年1月出生児  
・平成27年12月～平成28年1月出生児

### 介護事業

- **元気あつぷ教室 65歳以上が対象  
（今・高谷地区）**  
17日(水) 10:00～12:00 今コミュニティセンター  
（小松地区）  
31日(水) 10:00～12:00 小松コミュニティセンター
- **ふれあい介護セミナー**  
12日(金) 13:30～15:30 一般町民  
神崎ふれあいプラザ視聴覚室
- **発酵カフェ**  
22日(月) 13:30～15:30  
神崎ふれあいプラザ集団指導室

☆会場はすべて神崎ふれあいプラザです。

## 就労相談を実施しています！

職業的な自立を目指す若者（15歳以上40歳未満）やその保護者を対象に専門員が無料で就労をサポートします。開催日時は、広報こうざき最終ページ「各種相談」に毎月掲載しますので、お気軽にご相談ください。

- ▶ 日時 7月24日(水) 13:00～17:00
- ▶ 場所 神崎ふれあいプラザ研修室
- ▶ 対象 15歳以上40歳未満
- ▶ その他 原則予約制
- ▶ 間合せ・予約  
ちば北総地域若者  
サポートステーション ☎0476-24-7880



## どこに頼んでもいいかわからない工事…お電話下さい！

### リフォーム・増改築



香取市佐原 (株)山本住建  
TEL.0478-52-4545

人も建物もメンテナンスが必要です。

木製建具  
家具製作  
ガラス工事



増築・建て替え  
フェンス・ブロック  
外構工事全般  
カギ取り替えなど

短歌・川柳  
募集

# 神崎町職員募集

神崎町で働く仲間を募集じゃ！



▶ 職種および採用予定人数、受験資格

職種	採用予定人数	資格
一般行政職初級	2名程度	平成10年4月2日から平成14年4月1日までに生まれた者で、学歴を問わない。
保育士職	2名	平成元年4月2日以降に生まれた者で、児童福祉法に規定する保育士登録をしているもの又は令和2年3月末日までに登録見込みのもの。
保健師職	1名	平成元年4月2日以降に生まれた者で、保健師免許を有するもの又は令和2年3月末日までに実施される保健師国家試験により資格取得見込みのもの。

- ▶ 試験日時 9月22日⑩ 午前10時～ ▶ 試験会場 香取市立佐原中学校
- ▶ 申込書配布 6月28日⑨から役場総務課で配布 (町ホームページからダウンロード可能)
- ▶ 受付期間 7月29日⑪～8月13日⑫ 午前8時30分～午後5時15分 (土・日・振替休日を除く)  
※郵送の場合は、8月13日⑫の消印有効
- ▶ 採用予定 令和2年4月1日
- ▶ 問合せ 総務課庶務係 ☎⑭2111

◆募集規定 用紙一枚につき2首(句)までとし、用紙のサイズは問いません。必ず、地区名と名前を明記してください。  
◆応募先 〒289-1029 神崎町役場まちづくり課 ©応募いただいた短歌等は各会で選考のうえ、掲載します。

## 短歌 広報文芸

今井 勉

花の香に思ひ出す女多けれどころいたみし身請けの晴れ着  
散り初むる木瓜の花びら赤と白一片ふたひらてふの舞ふごと  
殺伐たるニュースの途中立ち上がり雨に濡れいる紫陽花を見つ  
令和とふ響きよろしき元号の床しき謂れに心足らへり  
耕すも時かず植ゑずにこの春も耕耘機まわす高齢農夫  
素封家の屋敷跡地にあたらしきコンビニ建ちて旗ひるがへる

毛成 長島 利枝  
本宿 平野 安彦  
小松 石橋 義江  
本宿 高橋はつ江  
神宿 高木 朝司  
今 石井 昌良

## 川柳

佐々木 義直

賞味期限 あつたら片付く 洋服も  
其の内に 今度この次 いつ行くの  
人波に 片瀬のサーファー 波乗れず  
振り返り 見守る人の 眼が欲しい  
友に言う いつでもいける しばしまて  
いま車 昔は馬車で フンの道  
働ける 楽しさつくが 歳付かず  
私の肌 曇りガラスも 透します  
やめてくれ 事故起こしては 歳のせい  
病院の 部屋の白さが 寒々し  
聞く耳を 持たない夫が ついに難聴  
恋人と 『来い来い』手を打つ 池の鯉  
かけやもり 話題となりし 安倍のそば  
鯉釣れた 本当の恋は どこにいる  
運動会 みんなで力 あわせるよ

乗客 ミッチー  
乗客 まくら  
乗客 一男  
乗客 朝顔  
乗客 朝顔  
乗客 朝顔

五月

### 推薦句

スマホ出し 黒板写して いる授業  
最近の授業は、生徒がスマホを出して撮っている光景を目にします。書いて覚えるよりも効率の問題と言うが果たして結果はどうか？

## 成田から、日本の空へ。

NARITAからの国内線就航都市がますます充実!!

ニッポンが、もっと身近に。  
国内線の旅が、もっと気軽に。



成田空港 検索

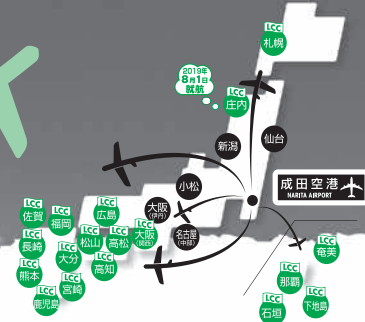

町では、町内外を問わず広報紙へ掲載する有料広告を募集しています。  
掲載料は1回5,000円、3回連続12,000円、6回連続20,000円、12回連続36,000円です。広告の大きさや掲載期間に応じて掲載料を設定していますので、まちづくり課(☎⑭2114)へお問い合わせください。

# 住民だより (出生)

5月1日〜31日受付



こぼやし ことね  
**小林 琴音ちゃん**  
令和元年5月16日生まれ  
(母 亜由美さん)



こぼやし あかり  
**小林 燈ちゃん**  
令和元年5月11日生まれ  
(母 晶さん)



いわたて けいじ  
**岩館 慶司くん**  
平成31年4月29日生まれ  
(母 未希さん)



いしい まれあ  
**石井 希阿ちゃん**  
平成31年4月25日生まれ  
(母 栄美さん)

## 私たち虫歯のない子!

(5月24日、3歳児健康診査より)

おおしま  
**大嶋 奏羽ちゃん**  
(神宿)



みのわ  
**箕輪あかりちゃん**  
(藤の台)



やない しんぺい  
**矢内 心平くん**  
(藤の台)



子の名前	保護者	地区名
石井 希阿	規夫	本宿
岩館 慶司	将司	大貫
小林 燈	浩史	本宿
小林 琴音	亜由美	古原

亡くなった方	年齢	地区名
椿 博吉	94歳	毛成
福田 純夫	71歳	新
飯田喜久子	90歳	並木
森 興亜	78歳	成城台
石橋 輝一	75歳	郡
池上 宜宏	75歳	本宿
小川 いく	85歳	本宿
木村 ハル	90歳	郡
大竹 正之	73歳	大貫

### ■おくやみ申し上げます

### ■おめでとございます

## 7月は

## 「社会を明るくする運動」

## 強調月間です

「社会を明るくする運動は、すべての国民が、犯罪や非行の防止と罪を犯した人たちの改善更生について理解を深め、それぞれの立場においてチカラを合わせ、犯罪や非行のない安全・安心な地域社会を築こうとする全国的な運動です。犯罪や非行が生まれるのは、地域社会であり、また、罪を償い、改善更生を果たす場もまた地域社会にほかなりません。罪を犯した人も非行のある少年も、いずれは改善更生して社会に復帰し、地域社会の一員として、より良い社会の実現を担うこととなります。本運動は、地域社会に根ざし、広く地域住民の理解と共感を得られるような活動を全国各地で展開しようとするものです。

## 令和元年度神崎町入札結果の公表

平成31年4月に執行した一般競争入札及び指名競争入札の結果は次のとおりです。

入札日	契約名称	箇所	業者名	契約金額(税込)	契約期間
4月22日	神崎町役場庁舎耐震補強工事	神崎町神崎本宿163番地	島田建設株式会社	49,248,000	令和元年9月17日まで



医療法人 盡誠会

# 宮本病院

〒300-0605 茨城県稲敷市幸田1247

TEL 0299-79-2114

http://miyamoto-hp.or.jp/

神崎町内定期送迎バス運行中

## 地域とともに歩む医療を目指して

◆診療日/月曜日～土曜日

◆休診日/日曜日、祝祭日(院長予約以外)休診

◆受付時間/ (午前診療) 8時30分～11時30分  
(午後診療) 8時30分～16時30分

◆診療時間/ (午前) 9時00分～12時00分  
(午後) 14時00分～17時00分

※外来予定表、送迎時刻表などはホームページでご確認ください。

## 透析中に

リハビリが行えます。

福祉車両導入いたしました。

(内科) 院長/内科/呼吸器内科/消化器内科/循環器内科/整形外科/リハビリ科/小児科/精神科(初診完全予約制)/神経内科/泌尿器科/腎臓内科/人工透析/糖尿病/代謝内科/眼科/皮膚科/放射線科/内視鏡検査(完全予約制)/リウマチ科/認知症患者医療センター(初診完全予約制)

# お知らせ

## 募集と 催し

### お祭り衣装貸し出します!

神崎本宿地区の祇園祭が7月13日㊥～15日㊦に開催され、この内14、15日に山車の引き廻しが行われます。明神会若連では、多くの方がお祭りを楽しめるように祭りの衣装の貸し出しを行います。

- ▶ 貸出衣装 腹掛と股引(シャツと靴は各自ご用意ください。)
- ▶ 貸出料金 大人1000円、高校生以下500円
- ▶ 予約期間 7月2日㊧ 16:00～18:30※先着順、数制限有
- ▶ 貸出日 7月10日㊨ 18:30～※場所は神崎小体育館
- ▶ 予約と問合せ  
藤ヶ崎信子 ☎㊩ 2 1 3 8

### おどり練習について

明神会若連では7月9日㊪～10日㊫にかけて神崎小学校体育館において、おどりの練習を行います。今年の夏はおどりをマスターしてお祭りを楽しみましょう!

- ▶ 時間  
18:30～20:00 子供  
～21:00 若連以外  
～22:00 若連
- ▶ 問合せ  
明神会若連頭 今井 岳大  
☎090-8588-3097

### 車体課税が見直されます

消費税の引き上げに合わせ、10月1日から自動車の排気量

などに応じて毎年かかる自動車税は、「自動車税(種別割)」に名称変更されます。

また、自動車取得税が廃止され、自動車税(環境性能割)、軽自動車税(環境性能割)が導入されます。

併せて、同日以降に初回新規登録を受けた自家用の乗用車(登録車)から、自動車税(種別割)の税率が引き下げられるなど、車体課税の制度が変更されます。

- ▶ 問合せ 自動車税事務所  
☎043-243-2721、県税務課  
☎043-223-2117

### 平和を守り、未来を創る 自衛官募集

- ▶ 募集種目 航空学生(パイロット)、一般曹候補生、自衛官候補生
- ▶ 応募資格 18歳以上33歳未満の者(令和2年4月1日現在)※航空学生については、空:18歳以上21歳未満の者、海:18歳以上23歳未満の者
- ▶ 受付期間 7月1日～9月6日まで(締切日必着)  
※自衛官候補生のみ年間通じて受付。
- ▶ 問合せ 自衛隊千葉地方協力本部成田地域事務所  
☎0476-22-6275

### 海上保安大学校・ 海上保安学校学生募集

#### 【海上保安学校】

- ▶ 受付 7月16日㊬～18日㊭(郵送・持参)、7月16日㊬～7月25日㊮(インターネット)
- ▶ 一次試験 9月22日㊯

#### 【海上保安大学校】

- ▶ 受付 8月22日㊰～26日㊱(郵送・持参)、8月22日㊰～9月2日㊲(インターネ

ット)

- ▶ 一次試験 10月26日㊳、27日㊴
- ▶ 問合せ 銚子海上保安部管理課 ☎0479-21-0118

### 千葉県警察官募集

香取警察では、私たちと共に千葉の未来を守ってくれる優秀で「情熱」のある人材を募集しています。

- ▶ 第一次試験 9月22日㊵
- ▶ 試験職種 警察官A(男性・女性) 警察官B(男性・女性)
- ▶ 受付期間 7月2日㊶～8月16日㊷
- ▶ 受験資格 香取警察署にお問い合わせください。また、県警ホームページ

(<http://www.police.pref.chiba.jp/>)にも詳細を掲載しています。

- ▶ 問合せ 香取警察署  
☎㊸ 0 1 1 0

### 市民健康教室の開催

- ▶ 日時 7月26日㊸ 17:00～18:00
- ▶ 場所 千葉県立佐原病院南1階 多目的ホール
- ▶ 内容 乳がんを見つけるためには(自己診断等)
- ▶ 講師 千葉県立佐原病院 外科 当間智子医師
- ▶ 問合せ 千葉県立佐原病院  
☎㊹ 1 2 3 1

### 7月の納期

**固定資産税 第2期分**  
**国民健康保険税 第1期分**  
**介護保険料 (普通徴収) 第1期分**  
**後期高齢者医療保険料 (普通徴収) 第1期分**

納付は便利な口座振替をご利用ください。



河岸通りの夏の夜を彩る山車と踊り

## 【7月】

おもな行事予定

13日⊕～14日⊙ 水稲病害虫ヘリ防除

(午前4時～・町内全域)

※雨天の場合は順延)

13日⊕～15日⊙ 本宿地区祇園祭 (神崎)

本宿河岸通り周辺)

## 各種相談

相談内容	日時・場所	問合せ・予約
<b>法律相談</b> 不動産・賃金・交通事故 離婚・相続等 ※予約制	7月18日(木) 13:30～15:30 役場2階	総務課 ☎⑦2111
	8月15日(木) 13:30～15:30 役場1階	
<b>町民相談</b> 人権・行政・公害駆除 ※7月予約制	7月12日(金) 13:30～15:30 役場2階	総務課 ☎⑦2111
	8月9日(金) 13:30～15:30 役場1階	
<b>就労相談</b>	7月24日(水) 13:00～17:00 ふれあいプラザ研修室	ちば北総地域 若者サポートステーション ☎0476-24-7880
<b>教育相談</b> 学習・進路 不登校・いじめ	随時受け付けています。相談日時については、事前にご相談ください。	教育委員会 ☎⑦1601

いじめに関する相談については、千葉地方法務局人権擁護課でも受け付けています。

☎043-247-9666 月～金 10:00～16:00

## ごみ収集日

ごみは必ず収集日の朝8時30分までに地区のごみステーションに出してください。収集時間は当日のごみの量等により変わることがあります。

地区名	空きビン・空きカン	不燃ごみ	ペットボトル
本宿1・2・3	3 (水)	10 (水)	31 (水)
本宿4・神宿・小松	4 (木)	11 (木)	25 (木)
本宿5・今・高谷・郡・大貫	1 (月)	8 (月)	22 (月)
松崎・向野・並木・古原・植房・藤の台	5 (金)	12 (金)	26 (金)
武田・新・毛成・立野・成城台・四季の丘	2 (火)	9 (火)	23 (火)

◎可燃ごみ収集日 毎週火・金曜日

◎プラマーク収集日 毎週水曜日

## ● 役場の電話番号 ●

## 役場庁舎内

名称	電話番号
総務課(庶務係・財政係・管財係)	72-2111
町民課(税務係)	72-2112
町民課(住民係・国保年金係・生活環境係)	72-2113
まちづくり課(企画係・建設係・農政商工係) 農業委員会	72-2114
議会事務局	72-2115
出納室	72-2116

## ふれあいプラザ内

名称	電話番号
教育委員会	72-1601
保健福祉課	72-1603
地域包括支援センター	72-1607

## 古原浄水場内

名称	電話番号
神崎町水道事業	
○水道料金や給水契約等について 【事務受託者：第一環境株】	72-4545
○工事やその他水道に関すること 【まちづくり課(水道)】	72-3322

人口と世帯 6月1日現在 人口6,082人 男3,081人 女3,001人 世帯数2,457戸

広報こうざきは神崎町ホームページでもご覧になれます。(ホームページアドレス <http://www.town.kozaki.chiba.jp>)