



## 香取支部ポンプ操法大会 祝 12連覇達成！



神崎町消防団 武田・新 部



# 資源物のリサイクルにご協力ください

## 限りある資源を大切にリサイクル！

可燃ごみとして出されたものの中には、リサイクル可能な紙類、布類が約1割含まれており、焼却処分されています。現在、紙類、布類の多くはリサイクルできるようになってきていますが、神崎町を含めた香取地域は県内でもリサイクル率が低い地域となっています。

神崎町では、学童保育所前駐車場内に資源物回収所を設置しておりますので、安易にごみとして処分せず分別し、資源物回収所への搬入をお願いいたします。古紙、雑がみ、古着、布等をもう一度、資源として生まれ変わらせるため、できる限りの『リサイクル』にご協力をお願いいたします。

## ～ 資源物回収所への資源物の出し方 ～

- 回収品目 古紙（新聞・チラシ・雑誌・ダンボール・紙パック）、雑がみ、古着・布、ペットボトルキャップ
- 回収時間 毎日 午前9時～午後5時まで（1月1日は除く）
- 回収所場所 学童保育所前駐車場内
- 注意事項
  - ・それぞれの種類ごとに分けてください。
  - ・異物は入れないでください。
  - ・資源化ができなくなるので、束ねる場合にガムテープ類は使用しないでください。
  - ・古紙に記載された個人情報（住所・氏名等）は、資源化の過程で配慮することができません。あらかじめ、セキュリティスタンプなどで保護してください。
  - ・雑誌を出す場合には、付録（付属）のシール、CD、DVD、サンプル品などは取り除いてください。また、ダイレクトメールなどでビニール袋に梱包されて送られてきた雑誌はビニール袋から取り出してください。



## 明るいまつくりへの声

### 町長への手紙の

### ご意見と回答

日ごろ皆さんが町に対して考えていることや望んでいること、不便に感じていることなどを投稿していただく「明るいまつくりへの声」。今回、次のような手紙が寄せられましたので紹介します。

### 内容

プラマークの回収日が月に2回だけというのは少なすぎると思います。せめて週1回にお願いします。きちんと分別していれば燃えるゴミよりも明らかに多く、家の中の保管場所にも困ってしまっています。ご検討よろしくお願いたします。

また、ペットボトルのキャップも集めているのですが、その回収日もあったら広報等でわかりやすく載せてもらえると助かります。よろしくお願いたします。

### 回答

プラマークの分別収集にご協力いただき、ありがとうございます。

プラマークにつきましては、

香取広域市町村事務組合管内の香取市、東庄町、神崎町の3市町で平成29年4月より分別収集を開始しました。新たな分別収集のため皆様から頂いたご意見、ご要望や収集量、収集状況等を検証し、来年度に向けて、収集日、収集回数等を検討していきたいと思っております。

また、ペットボトルキャップについては、プラマークの対象品目になっておりますので、プラマークとして出すことができます。なお、資源物回収所でも拠点回収を行っておりますので、そちらもご利用いただければと思います。（本誌3ページに資源物回収所への資源物の出し方について掲載しておりますので、こちらもご参考になさってください。）

### 【参考】プラマーク収集量

	収集日	収集量
1	4月12日⊗	370 kg
2	4月26日⊗	450 kg
3	5月10日⊗	540 kg
4	5月24日⊗	580 kg
5	6月14日⊗	780 kg
6	6月28日⊗	640 kg

## 資源物回収所への資源物の出し方（品目別搬入方法）

古紙	<p>新聞・チラシ</p>  <p>・十文字に紐で束ねる。</p>	<p>雑誌</p>  <p>・週刊誌、漫画本、文庫本、カタログ、教科書など ・片手で持てる量を紐で束ねる。</p>	<p>ダンボール</p>  <p>・たたんで十文字に紐で束ねる。 ※とじ金具は取らなくても可</p>	<p>紙パック</p>  <p>・水で洗って乾かし、開いて紐で束ねる。 ※注意 酒パック、スープなど内側がアルミ箔張りや茶色、注ぎ口がついているものは「可燃ごみ」へ</p>																	
	<div style="display: flex; align-items: center;">  <p>「雑がみ」とは、家庭から排出される古紙類のうち、新聞・チラシ・雑誌・ダンボール・紙パックのいずれの区分にも入らない紙製品全般のことです。 【出し方】紐などで十文字に束ねて出してください。 ※小さい紙や小さい空き箱は、紙袋に入れて出してください。</p> </div> <div style="display: flex; justify-content: space-around; margin-top: 10px;"> <div style="text-align: center;"> 包装紙</div> <div style="text-align: center;"> 紙袋</div> <div style="text-align: center;"> お菓子の紙箱</div> <div style="text-align: center;"> トイレットペーパーの芯</div> <div style="text-align: center;"> ティッシュの箱 (ビニールは剥がす)</div> <div style="text-align: center;"> 窓空き封筒 (セロハンは剥がす)</div> </div> <p>※注意事項</p> <p>①取り除く物：ティッシュの箱のビニール、窓付き封筒のセロハン、カレンダーの金具 ②出せない物：以下のものは、「可燃ごみ」で出してください。</p> <table border="1" style="width: 100%; border-collapse: collapse;"> <tr> <td style="width: 50%;">匂い（臭い）のついた紙</td> <td style="width: 50%;">石鹸の個別包装紙、紙製の洗剤容器、線香の紙箱など</td> </tr> <tr> <td>油や食品で汚れた紙</td> <td>ドーナツ・ケーキ・宅配ピザ・弁当の箱など</td> </tr> <tr> <td>水に溶けない紙</td> <td>写真、アルバム、圧着ハガキ、シール、シール台紙、ビニールコーティングされた紙、ガムの包み紙など</td> </tr> <tr> <td>防水加工紙、合成紙、硫酸紙、感熱紙</td> <td>紙コップ・ヨーグルトなどの容器、紙皿、クッキングシート、レシート・FAXロール紙など</td> </tr> <tr> <td>アイロンプリント紙・昇華転写紙・捺染紙</td> <td>絵柄などを布地に加熱してプリントする際に使われる紙</td> </tr> <tr> <td>複写用紙</td> <td>ノーカーボン紙、カーボン紙（宅配便等の複写伝票など）</td> </tr> <tr> <td>箔押しされた紙</td> <td>金銀の折り紙など</td> </tr> <tr> <td>クレヨン、油性絵の具で描かれた紙</td> <td>クレヨン、油性絵の具の油の成分が再生品の品質を落とすため</td> </tr> <tr> <td>不織布</td> <td>マスク、簡易お手拭、フローリングワイパーなど</td> </tr> </table>				匂い（臭い）のついた紙	石鹸の個別包装紙、紙製の洗剤容器、線香の紙箱など	油や食品で汚れた紙	ドーナツ・ケーキ・宅配ピザ・弁当の箱など	水に溶けない紙	写真、アルバム、圧着ハガキ、シール、シール台紙、ビニールコーティングされた紙、ガムの包み紙など	防水加工紙、合成紙、硫酸紙、感熱紙	紙コップ・ヨーグルトなどの容器、紙皿、クッキングシート、レシート・FAXロール紙など	アイロンプリント紙・昇華転写紙・捺染紙	絵柄などを布地に加熱してプリントする際に使われる紙	複写用紙	ノーカーボン紙、カーボン紙（宅配便等の複写伝票など）	箔押しされた紙	金銀の折り紙など	クレヨン、油性絵の具で描かれた紙	クレヨン、油性絵の具の油の成分が再生品の品質を落とすため	不織布
匂い（臭い）のついた紙	石鹸の個別包装紙、紙製の洗剤容器、線香の紙箱など																				
油や食品で汚れた紙	ドーナツ・ケーキ・宅配ピザ・弁当の箱など																				
水に溶けない紙	写真、アルバム、圧着ハガキ、シール、シール台紙、ビニールコーティングされた紙、ガムの包み紙など																				
防水加工紙、合成紙、硫酸紙、感熱紙	紙コップ・ヨーグルトなどの容器、紙皿、クッキングシート、レシート・FAXロール紙など																				
アイロンプリント紙・昇華転写紙・捺染紙	絵柄などを布地に加熱してプリントする際に使われる紙																				
複写用紙	ノーカーボン紙、カーボン紙（宅配便等の複写伝票など）																				
箔押しされた紙	金銀の折り紙など																				
クレヨン、油性絵の具で描かれた紙	クレヨン、油性絵の具の油の成分が再生品の品質を落とすため																				
不織布	マスク、簡易お手拭、フローリングワイパーなど																				
ペットボトルキャップ	 <p>袋に入れて出してください。</p> <p>※「プラマーク」として収集日に出すこともできます。</p>	古着・布	<div style="display: flex; justify-content: space-around; align-items: center;">  </div> <div style="border: 1px solid black; border-radius: 10px; padding: 5px; margin-top: 10px; display: flex; align-items: center;">  <p>片手で持てる量を紐で束ねるか、または袋に入れてください</p> </div> <p>※出せない物 革製品、じゅうたん、カーテン、枕、裁断くず、綿・羽毛が入っているもの（座布団、布団）、毛布ぬいぐるみ、靴、スリッパ、帽子、汚れが著しいもの油、オイル等が付着したり破れた衣類は、「可燃ごみ」へ</p>																		

国保・高齢者医療だより

## 柔道整復師等（整骨院・接骨院）の施術を受けられる方へ



整骨院・接骨院で、被保険者証が使えない場合があります

### 1・柔道整復師（整骨院・接骨院）の正しいかかり方

最近、柔道整復師（整骨院・接骨院）・鍼灸師をご利用になる方に、国民健康保険・後期高齢者医療保険適用範囲の誤解があることから、誤った受診が生じています。柔道整復師や鍼灸師は、骨折、脱臼、ねんざ、打撲や肉離れなどの痛みに対して施術を行う専門家であり、医師ではないため、施術の行為が限定されており、また保険証を利用するためには、一定の条件を満たすことが必要となりますので、施術を受ける前に確認してください。なお、保険適用外の施術であった場合は、全額自己負担となります。

○保険証が利用できるとき

- ・外傷性のねんざ、打撲（スポーツでのねんざ等）
- ・医師の同意がある場合の骨折・脱臼の施術

○保険証が利用できないとき

- ・日常生活における単純な疲労や肩こり、腰痛、体調不良等
- ・病気（神経痛・リウマチ・五十肩、関節炎、ヘルニア等）による凝りや痛み
- ・脳疾患による後遺症等の慢性病
- ・症状の改善が見られない

### 2・鍼灸師の正しいかかり方

長期の施術（応急処置を除く）

- ・スポーツなどによる肉体的疲労改善のための施術
- ・仕事中や通勤途中に起きた負傷（労災保険からの給付）

○施術を受ける時の注意点

- ・負傷原因を正確に伝えてください。（いつ・どこで・何をして・どんな症状であるか）
- ・病院での治療と重複はできません。（同一負傷について、同時期に整形外科の治療と重複した場合、原則として柔道整復師の施術料は全額自己負担）
- ・施術が長期にわたる場合は、医師の診断を受けてください。（内科的要因も考えられる）
- ・被保険者証を使って施術を受ける場合は、「療養費支給申請書」に署名が必要となります。療養費支給申請書の内容は、よく確認して自分で署名または捺印してください。（負傷原因、負傷名、日数、金額等の確認）
- ・領収書は、必ずもらってください。（金額等の確認や医療費控除を受ける際にも必要）

るのでご注意ください。

### 医療費の適正化のために

これら注意点に気をつけていただくことで、保険給付の対象とならないものなどの誤った請求がなくなり、医療費の適正な支出につながります。

また、受診内容調査の為、文書等により負傷原因・施術年月日・施術内容などについてお問合せすることがありますので、ご協力をお願いします。

健康保険に関するお問い合わせは、町民課国保年金係 ☎2113 へお願いします。

### 〈保険適用の例〉

○はり・きゅうの場合

- ・リウマチ、腰痛症、神経痛、五十肩、頸腕症候群、頸椎ねんざ後遺症

○マッサージの場合

- ・関節拘縮、筋麻痺



国保・高齢者医療だより

## 交通事故等に遭ったら

### 必ず届出をしましょう

交通事故など、第三者（他人）行為によって傷病等を受けた場合でも、保険証を使って治療を受けることができます。

第三者行為により受けた傷病等の医療費は、加害者が全額を負担するのが原則です。保険証を使って治療を受けた場合、被害者の医療費を一時的に立替え、あとで加害者へ費用を請求します。保険証で治療を受ける場合は、必ず「第三者行為による傷病届」を町民課国保年金係へ提出して下さい。

※自損事故の場合も、届出を提出して下さい。

届出書は、役場町民課にあります。

#### ◎事故に遭ったら

①すぐに警察へ届けてください。（けが等があったら人身事故として処理をしてもらってください。）

②事故の状況を確認し、相手方の氏名・住所・連絡先だけではなく、自賠責保険等の会社名や番号に関する情報についても確認してください。

☆また、加害者から治療費を受け取ったり、示談を済ませたりすると保険証が使用できなくなります。示談の前に必ず国保年金係へご相談ください。

○問合せ 町民課国保年金係 ☎②2113

## 戦没者等のご遺族の皆様へ

### 第十回特別弔慰金の請求がまだの方は早めにお手続きを！

戦没者等のご遺族に第十回特別弔慰金（記名国債）が支給されます。なお、第十回特別弔慰金については、ご遺族に一層の弔意の意を表すため、償還額を年5万円に増額するとともに、5年ごとに国債を交付することとしています。

#### ○支給対象者

戦没者等の死亡当時のご遺族で、平成27年4月1日（基準日）において、「恩給法による公務扶助料」や「戦傷病者戦没者遺族等援護法による遺族年金」等を受ける方（戦没者等の妻や父母等）がいない場合に、次の順番による先順位のご遺族お一人に支給。

1. 平成27年4月1日までに戦傷病者戦没者遺族等援護法による弔慰金の受給権を取得した方
2. 戦没者等の子
3. 戦没者等の①父母 ②孫 ③祖父母 ④兄弟姉妹  
※戦没者等の死亡当時、生計関係を有していること等の要件を満たしているかどうかにより、順位が入れ替わります。
4. 上記1から3以外の戦没者等の三親等内の親族（甥、姪等）  
※戦没者等の死亡時まで引き続き1年以上の生計関係を有していた方に限ります。

○支給内容 額面25万円、5年償還の記名国債

○請求期限 平成30年4月2日まで

（期限を超過しますと第十回特別弔慰金を受けることができなくなります。）

○請求及び問合せ窓口 保健福祉課☎②1603



(公財)千葉県消防協会香取支部によるポンプ操法大会が6月24日、香取広域市町村圏事務組合栗源消防訓練場で開催されました。小型ポンプの部には7チームが出場し神崎町消防団武田・新部が優勝。神崎町の大会12連覇が達成されました。

香取支部大会では小型ポンプの部で神崎町の連覇が続き、出場部に大きなプレッシャーがかかる中、選手達は44秒の好タイムで火点の的を射抜き、見事な演技を披露。厳しい練習の成果で個人成績においても最優秀指揮者を飯田和也さん、最優秀1番員を澤田健さん、最優秀3番員を宮崎智和さんが受賞しました。

また、優勝した武田・新部は香取支部の代表として7月22日の県操法大会に出場しました。

気持ちのこもった演技を披露



## ポンプ操法大会12連覇達成！！

### 神崎町消防団第2分団第6部(武田・新部)



選手紹介：左から指揮者・飯田和也さん、  
1番員・澤田健さん、2番員・三浦貴照さん、  
3番員・宮崎智和さん、吸管補助員・千葉雄一さん

## 神崎の夏を盛り上げる 祇園祭

7月15～17日の3日間で神崎本宿地区の祇園祭が行われました。

初日の15日には、お神輿が町内を威勢よく練り歩きました。夜には神崎神宿地区のお神輿も合流し、河岸通りは大いに盛り上がりました。また、16日と17日には山車の曳き回しが行われ、神崎芸座連のおはやしに藤華連の手踊りなどが披露され、たくさん見物客を魅了しました。

子ども神輿もわっしょいわっしょい！



ちびっ子たちも元気に山車を引きます

### ホールポストを目指してスイング！

## グラウンドゴルフ大会

7月2日、神崎小学校グラウンドを会場に町スポーツ推進委員連絡協議会主催のグラウンドゴルフ大会が開催されました。大会には68名が参加し、全16ホールでスコアを競い合いました。

当日は晴れて暑くなりましたが、参加者は日頃の練習の成果を発揮し、元気に楽しくプレーしました。大会結果は次のとおりです。

### 大会結果

優勝 舟山 久男さん  
準優勝 明石 唯夫さん  
第3位 大久保寅好さん



左から 明石さん、  
舟山さん、大久保さん



尺八とオペラが融合し、  
新しい世界観が楽しめる



## 琴・ピアノ・ギター・オペラ歌手が尺八とコラボ 尺八世界一奏者 岩田卓也コンサート

6月25日、NPO法人とまり木町づくり企画主催の尺八世界一奏者岩田卓也コンサートが、神崎ふれあいプラザで開催されました。

コンサートでは、琴やピアノ、ギターが尺八とコラボしたほか、地元のオペラ歌手林田順子さんとの共演も会場を盛り上げました。普段はあまり触れることができない尺八の音色を聴ける、貴重なコンサートでした。

## 楽しみがいっぱい 保育所七夕イベント

毎年子どもたちが楽しみにしている七夕イベントが7月3日米沢保育所（七夕まつり）、7月7日神崎保育所（七夕納涼大会）で開かれました。

子ども達は、織姫様と彦星様のお話を聞き、その後、ボーリングや水ヨーヨーすくいなどのゲームをしました。最後におやつのかき氷や綿あめを皆で仲良く食べ、とても楽しい一日となりました。



綿あめ甘くておいしいな！

## 千葉ジェッツふなばし・佐藤博紀さん 小学生にバスケットボールを指導

佐藤さんのきれいなシュートに目を輝かせる児童たち



6月21日、米沢小学校で、千葉ジェッツふなばしのゼネラルマネージャー兼アンバサダーの佐藤博紀さん（元プロバスケットボールプレーヤー）が、米沢小学校と神崎小学校の児童を対象にバスケットボールクリニックを行いました。

児童たちは、練習を通してバスケットボールの楽しさや、上達方法を学ぶことができ、間近に控えた大会に向け、とても良い経験になりました。

## 郡市ミニバス前期大会で 神崎小男子チーム初優勝

6月24日～25日、平成29年度香取郡香取市小学校ミニバスケットボール前期大会が佐原小学校・香取市民体育館を会場に開催され、神崎小学校男子チームが見事優勝しました。神崎小にとっては、男女を通じて初めての優勝。

5月の陸上競技大会に続いての快挙に、みんなが大喜びしています。今後、ますます練習を重ねて、秋の大会でもよい成績を残すことが期待されます。



見事初優勝を果たした  
神崎小学校ミニバス  
男子チーム



## 児童扶養手当・特別児童扶養手当

### 現況届・所得状況届の提出をお忘れなく！！

「児童扶養手当」と「特別児童扶養手当」を受給されている方は、毎年現況届の提出が必要となります。対象者には、7月下旬に「現況届」もしくは「所得状況届」を送付しますので、期限までに提出願います。提出がない場合は、以後の手当が受給できなくなります。

#### <児童扶養手当>

**提出期限：**8月1日④から8月31日④まで

**対象者：**次のいずれかに該当する18歳までの子（心身に一定以上の障害を有する子の場合は20歳未満）を監護している父または母、もしくは養育者（詳細については、お問い合わせください）

1. 父母が離婚した後、父または母と一緒に生活していない子
2. 父または母が死亡した子
3. 父または母に重度の障害（国民年金の障害等級1級程度）がある子
4. 父または母の生死が明らかでない子
5. 父または母から引き続き1年以上遺棄されている子
6. 父または母が法令により引き続き1年以上拘禁されている子
7. 未婚の母の子
8. その他、生まれたときの事情が不明である子

#### <特別児童扶養手当>

**提出期限：**8月10日④から9月11日④まで

**対象者：**次のいずれかに該当する20歳未満の子を家庭で監護している父または母、もしくは養育者（詳細については、お問い合わせください）

1. おおむね身体障害者手帳1～3級に該当する子
2. 療育手帳④、A、おおむねB-1に該当する子
3. 日常生活が極めて困難な精神障害のある子

※ただし、上記に該当しても、次のような場合は支給されません。

- ・障害を支給事由とする年金を受けているとき
- ・児童福祉施設に入所しているとき
- ・日本国内に住所がないとき

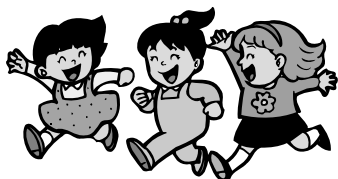

#### 問合せ及び提出先

保健福祉課 ☎②1603

（神崎ふれあいプラザ保健福祉館）

## ふれあいフラガ 図書室からのお知らせ

### 読書感想文課題図書

今年も、青少年読書感想文全国コンクールの課題図書をご用意しました。多くの方に読んでいただけるように一冊、一週間貸出(延長不可)になります。

ぜひ、ご利用ください。

- ◇《小学校低学年》
- ◇ばあばは、だいじょうぶ
- ◇ながあつてもずつといっしょ
- ◇アランの歯はでっかいぞこわーいぞ
- ◇すばこ
- ◇《小学校中学年》
- ◇くろねこのどん
- ◇空にむかつてともだち宣言
- ◇耳の聞こえないメジャー
- ◇リーガー ウィリアム・ホイ
- ◇干したから…

8月							9月						
日	月	火	水	木	金	土	日	月	火	水	木	金	土
		1	2	3	4	5						1	2
6	7	8	9	10	11	12	3	4	5	6	7	8	9
	休館日				休館日			←休館日(蔵書点検)→					
13	14	15	16	17	18	19	10	11	12	13	14	15	16
	休館日							休館日					
20	21	22	23	24	25	26	17	18	19	20	21	22	23
休館日	休館日						休館日	休館日					休館日
27	28	29	30	31			24	25	26	27	28	29	30
	休館日							休館日					

- ◇《小学校高学年》
- ◇チキン!
- ◇ぼくたちのリアル
- ◇霧のなかの白い犬
- ◇転んでも、大丈夫..ぼくが義足を作る理由
- ◇《中学校》
- ◇円周率の謎を追う..江戸の天才数学者・関孝和の挑戦
- ◇ホイッパーウイル川の伝説
- ◇月はぼくらの宇宙港

## 8月は交通災害共済 一斉加入月間!

交通災害共済は、利益を目的としない住民相互の共済制度で、公共団体が運営している安心、有利な制度です。年間700円の会費で交通事故にあった場合に最高150万円の見舞金が支払われます。

8月は、一斉加入推進月間となっていますので、是非この機会にご家族そろって加入することをお勧めします。概要は次のとおりですが、詳しくは役場から配られるパンフレットをご参照ください。

- 年会費 1人700円
- 共済期間 平成29年9月1日～平成30年8月31日
- 見舞金の対象となる事故 自動車やオートバイなどによる人身事故等で、自動車安全運転センターから交通事故証明書が発行された事故。
- 申込方法 「交通災害共済加入申込書」に必要事項を記入のうえ、会費を添えて役場総務課までお申し込みください。
- 見舞金額
 

死亡見舞金	150万円
傷害見舞金	2～50万円
身障見舞金	50万円

 交通遺児見舞金(遺児一人につき)10万円
- 問合せ 総務課庶務係 ☎2111

## あなたの所有地は大丈夫ですか?

### 道路上に張り出している 樹木伐採をお願いします!

私有地から道路や歩道に樹木や枝がはみ出していると、車や歩行者の通行や視界の妨げになり、大変危険です。事故を未然に防ぐためにも、はみ出した樹木の伐採にご協力をお願いします。

私有地の生垣や庭木等からの倒木や道路上に張り出した枝の落下等により、通行中の歩行者や車両等が損傷する事故が発生した場合には、樹木の所有者が賠償を問われる場合があります。

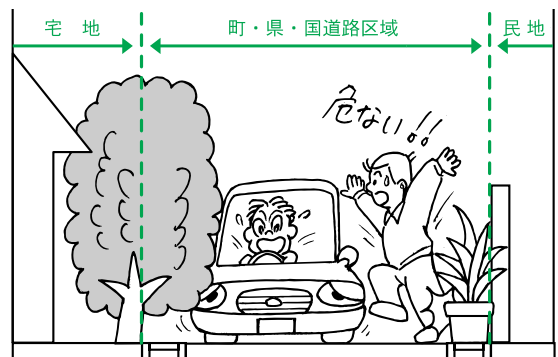

○問合せ まちづくり課建設係 ☎2114



**町長の動き** **6月** 6月1日～6月30日

- 1日 庁議、議会全員協議会
- 2日 県町村会定例会（千葉市）
- 3日 水郷佐原あやめパーク竣工式（香取市）
- 4日 チャリティー芸能発表会
- 5日 市町村長会議（千葉市）
- 8日 議会定例会
- 9日 議会定例会
- 12日 県緑化推進委員会総会（千葉市）、成田空港に関する四者協議会（富里市）
- 13日 酒蔵まつり実行委員会、町環境保全審議会
- 16日 自衛官募集相談員委嘱状交付式
- 18日～19日 香取交通安全協会神崎支部視察研修（群馬県警察本部）
- 20日 圏央道北東エリア協議会監査
- 21日 利根川治水同盟評議員会、理事会及び総会（東京都）
- 22日 県国保団体連合会監事会（千葉市）
- 23日 道の駅経営会議
- 24日 千葉県消防協会香取支部ポンプ操法大会（香取市）
- 26日 香取広域市町村圏事務組合議会臨時会（香取市）
- 27日～28日 町村長現地研修会（山形県東村山郡山辺町）

**8月1日～8月31日 保健・介護行事予定**

**8月**

**保健事業**

■健康相談

8日(火) 13:00～15:00 一般町民対象

■献血

22日(火) 10:00～12:00 一般町民対象

■乳児健康診査

25日(金) 13:00～13:30受付

対象 ・平成29年3月～4月出生児  
・平成28年8月～9月出生児

**介護事業**

●元気あつぷ教室（成城台・藤の台地区）

2日(水) 10:00～12:00 65歳以上が対象  
成城台コミュニティセンター

●元気あつぷ教室（四季の丘地区）

23日(水) 10:00～12:00 65歳以上が対象  
四季の丘コミュニティセンター

●発酵カフェ

28日(月) 13:30～15:30

神崎ふれあいプラザ集团指導室

☆保健事業の会場は神崎ふれあいプラザです。

**成田空港周辺地域を**

**よくする活動を応援します**

成田空港地域共生・共栄会議では、広く一般から成田空港周辺地域の共栄につながる協働事業を募集します。選定された事業は、事業実施団体と共生・共栄会議の共栄ワーキンググループが協働で実施することとします。

○対象事業 成田空港周辺地域の地域振興、観光振興又は景観形成等につながる事業であって、対象地域のうち2市町以上を含む事業とします。

○対象地域 成田空港周辺地域（成田市、富里市、山武市、香取市、多古町、芝山町、横芝光町、栄町及び神崎町）

○事業の実施期間 平成30年4月1日から平成31年3月31日まで。

○負担金の額 1事業に対し、100万円以下。

○選定事業数 2事業。※1団体1事業まで。

○募集期間 平成29年10月2日(日)まで  
※詳細については、成田空港地域共生・共栄会議ホームページをご覧ください。

URL・<http://www.narita-kyousei.gr.jp/>

○問合せ 成田空港地域共生・共栄会議

☎ 0479-18517715（平日9時～12時、13時～17時）

**買取りさせて頂けませんか？**

**地デジ液晶TV・地デジレコーダー**

デジタルカメラ、単品オーディオ（国産・国外）  
ギター・エフェクター（国産・国外）、カメラ（国産・海外）

お陰様で、創業72年目を迎える事が出来ました。ありがとうございます。

印旛郡栄町 **安食店** 0476-80-1236  
ハードオフ

Facebookページにて、店内の様子や入荷情報等を発信中です!!

初心者の方・身体がかたい方のために作られた

身体の変化が分かりやすいと評判♪

印旛郡栄町  
廃校活用♪  
本格スタジオ

**エクササイズ&ストレッチスタジオOPEN♪**

身体を動かすことは健康美への近道♪

コリ・疲労・姿勢・温活・妊活  
女性特有の悩み・ダイエット

★体験レッスン★ 当日ご入会で入会金5,000円⇒0円!!  
通常¥3,000⇒¥1,500

★月謝コース★ 更にお得♪定期レッスンで効果大!  
4月4回 通常¥10,000⇒¥8,000

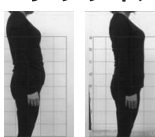

たった1回のレッスンでの変化♪

カラダ  
カンパニ  
期間中

**KAORI♡heart エクササイズ&ストレッチスタジオ**

●0476-77-8371

レッスン中など電話に出れない時があります  
(受付時間) 火～土曜日 10:00～18:00

●メールは24時間受付中♪

s.kaori.4.25@gmail.com

●栄町龍角寺33 旧酒直小学校3-3教室



短歌・俳句  
川柳 募集

◆募集規定 用紙一枚につき2首(句)までとし、用紙のサイズは問いません。必ず、地区名と名前を明記してください。  
◆応募先 〒289-1029 神崎町役場まちづくり課 ©応募いただいた短歌等は各会で選考のうえ、掲載します。

《短歌》 今井 勉

広報文芸

青き灯の浮かびてふあと我が前をゆきかう螢にあとおう螢  
おふくろの大好きな色むらさきの花観て喜ぶ臉に浮かぶ  
敦盛草ははまだ開かぬ群生地素通りのバスに溜息もるる  
古里の無住寺ひっそりさみしくて筍だけが裏に数本  
富士山に登りつめたる人々は皆ご来光を仰ぎ頭をさげる

毛 成 長島 利枝  
本 宿 平野 安彦  
今 石井 昌良  
新 宝田 せつ  
本 宿 今井 勉

農地の出し手を募集中です

規模を拡大したい担い手に貸し付ける農業振興地域内の農地を探しています。農業からのリタイアを考えている、相続した農地の管理に困っている、水田をやめて畑に専念したいなどで、貸したい農地がある方は、農地のある市町村、または(公社)千葉県園芸協会(農地中間管理機構(以下機構))にご相談ください。機構が農地の受け手を探します。また、賃料の徴収、支払いは機構が行います。希望する受け手がいる場合もご相談ください。地域の農地の一定割合(二割超)を機構に貸す場合や個人が一定の要件を満たす場合、協力金の交付が受けられます。※別途市町村に申請が必要です。  
▶問合せ (公社)千葉県園芸協会農地部 ☎043-223-3011  
役場まちづくり課 ☎2114

《俳句》 高柳 文人

百年の大樹に透けて夏の雲  
玄閑に杖とセットの夏帽子  
今日よりは八十九才初經  
祭前玄閑淨め足袋と笠

本 宿 高柳 迪子  
香取市 澤田多恵子  
並 木 酒井 朝子  
本 宿 森之小人

《川柳》 根岸 宏光

かくすけど 健康ばれる クリニック  
終電車 大虎小虎の 大いびき  
老いてなお 口先だけは 達者なり  
老いの道 誰もが通る 一度だけ  
おとなりの ババアの歌声 うめき声  
歯医者さん 問いかけないで 治療中  
一人旅 知らぬ同志で 息が合い  
もり・かけの話がはずむ 蕎麦屋では  
終活は 終わりにゃないよ 始めです  
なだめても 戦場行きは お断り  
はげ頭 貴女もすぐに 来るはずよ  
民の声 騙されないよ いつまでも  
国家より 目先の利益が 好ききで  
心地良い 座椅子に持たれ 船を漕ぐ  
俺はいい お前はだめだ 核兵器  
出上がり 今日から安心 総入れ歯  
鏡見て 写る姿に まゆゆがむ  
朝焼けに 夕焼け小焼けを 唄う婆  
ボケ知らず 恋唄熱唱 婆青春  
涙目に 障子に影が 月曇る

むつき 山花  
こでまり 青  
細 辛  
五月 葉  
若 葉  
ふじや おかめ  
萩乃 乃  
かかし 乃  
満月 童  
河童 天  
大黒天 七  
久 七  
沖  
ひふりん  
変 人  
乗客 熟女  
乗客 乗客  
乗客 乗客  
乗客 乗客  
三太郎

推薦句

ボヤクのも 惚け防止だと ボケまくり  
ほやいたり、愚痴を言ったり、わからないことを言ったり  
する。ボケ防止とは言いが...さて本当は...?

成田から、日本の空へ。

NARITAからの国内線就航都市がますます充実!!  
ニッポンが、もっと身近に。  
国内線の旅が、もっと気軽に。

Narita Airport http://www.narita-airport.jp/jp

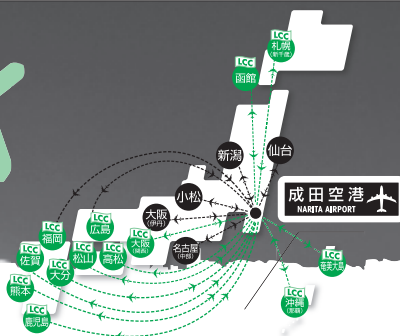

町では、町内外を問わず広報紙へ掲載する有料広告を募集しています。掲載料は1回5,000円、3回連続12,000円、6回連続20,000円、12回連続36,000円です。広告の大きさや掲載期間に応じて掲載料を設定していますので、まちづくり課(☎2114)へお問い合わせください。



菅澤	福士	岡田	齊藤	大河	大木	杉山	亡く
照男	香世子	明	あい	孟夫	美津子	はな	くなった方
66	51	80	82	90	95	90	年齢
歳	歳	歳	歳	歳	歳	歳	
並	本	神	本	植	本	並	地区名
木	宿	宿	宿	房	宿	木	

■おめでとう！おめでとう！

佐藤	高橋	子の名前	保護者	地区名
央寅	侑吾	正守	郡	
光	秀	秀	藤の台	



さとう あきと  
**佐藤 央寅くん**  
平成29年6月11日生まれ  
(母 彩香さん)



たかはし ゆうご  
**高橋 侑吾くん**  
平成29年5月24日生まれ  
(母 和美さん)

6月1日〜30日受付

**住民だより**  
(出生・死亡)

**発酵の里 NEWS**

～発酵市場自慢の逸品～

**しろたまり (愛知県 日東醸造)**

白たまりは、素材の自然な色を壊さずに美味しい料理を作りたいと江戸時代に三河の地（愛知県 碧南市）で生まれた黄金色の美しい醤油で、麦と塩水だけで作られています。白醤油として日本各地へ広まりましたが、後に大豆を使用したものが現在の白醤油となり、本来の麦だけで作られた醤油は一旦歴史から消えることになりました。その古来の醤油を復活させたのが、この「しろたまり」です。火入れを行っておらず生きた麹菌が入っていて、絞りたての風味・香り・コクのある味が楽しめます。お吸い物や炊き込みご飯、だし巻き卵や白和えに使っても色鮮やかで優しい風味に仕上がってくれます。



**三河みりん (愛知県 角谷文治朗商店)**

「米一升、みりん一升」。  
「米一升」を原料に「みりん一升」を造る、伝統の製法を今に伝える大切な言葉ですが、今このみりん造りをしているところはほとんどありません。蒸したもち米に麴と焼酎を合わせて仕込み、糖化熟成させて搾ったものがみりんですが、現在は一升のお米に醸造用アルコールや醸造用糖類を加えたものでも「本みりん」として販売できる法律になっています。  
飲めるほどに美味しく、醸造・熟成に2年がかり。上品でキレの良い甘さと照り・ツヤの良さが特徴です。お料理にはもちろんオリジナルカクテルやデザートにもどうぞ。



☆発酵の里 きらきら健康メモ☆

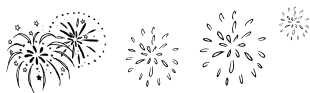

**夏の「食中毒」にご用心!**

例年6月～9月頃までは全国で細菌による食中毒が多く発生しています。「食中毒予防の3原則」を守り、食中毒を予防しましょう!



～食中毒予防3原則～

**1. 「つけない」…洗う・分ける**

- 調理する前、肉、魚、卵を扱う前後、食事の前は石鹸で丁寧に手を洗う。
- 焼肉の時は、焼く箸と食べる箸を分ける。



**3. 「やっつける」…加熱・殺菌**

- 肉、魚、卵など加熱する食品は、中までしっかり加熱する。
- 調理中、肉、魚、卵を扱った調理器具は、その都度洗剤でよく洗う。
- 布巾やまな板は塩素系漂白剤で消毒する。



**2. 「増やさない」…低温で保存**

- 冷蔵庫は10℃以下、冷凍庫は-15℃以下に。(扉の開け閉めはなるべく少なくする。)
- 生鮮食品は購入後すぐ冷蔵庫へ入れる。
- 食品を室温に長く放置しない。



夏バテなどで抵抗力が弱まると重症化しやすくなります。普段から、規則正しい生活を心がけ、夏バテしない体づくりも大切です。



# お知らせ



## 募集と 催し

### 航空科学博物館 イベント情報

#### ○飛行機が飛ぶ原理で風力発電

日本大学生産工学部が出張授業にやってきます。小学生は対象とした翼型風車の工作教室を行い、風車や飛行機の翼のメカニズムを大学教授から直接教えていただけます。風車の製作後は発電量コンテストを行いますので、ゲーム感覚で楽しめます。作品はプレゼントされます。

▶日にち 8月11日(金)、12日(土)

▶場所 航空科学博物館1階多目的ホール

▶費用 入館料のみ

#### ○飛行機工作教室

お子様向けのゴム動力飛行機を作って飛ばす教室を開催いたします。よく飛ぶコツなどもご説明いたします。当日、開館より1階受付にて参加申込み受付。

▶日時 8月13日(日)、14日(月)、

15日(火) 13:00~14:30

▶場所 航空科学博物館1階多目的ホール

▶費用 材料費300円

▶定員 先着40名(小学生以上)

※共通事項

▶開館時間 8月中9:00~17:00※通常10:00~

▶休館日 8月中無休※通常月曜日(祝日の場合翌日)

▶入館料 大人 500円

中高生300円

4歳~小学生200円

▶問合せ 航空科学博物館  
☎0479-78-0557

### 家庭児童相談室

お子様についての悩み、一緒に考えましょう！お子様の不登校、いじめ、しつけ、発達など子育てにお悩みの方、ご相談に応じます。気軽にご相談ください。電話でも結構です。ご相談内容の秘密は厳守いたします。

▶受付 月~金(祝祭日・年末年始は休み) 9:00~16:00  
※来所相談の場合、要事前連絡。

▶場所 香取健康福祉センター(香取保健所)地域保健福祉課家庭児童相談室

▶問合せ ☎(52)9161

### 千葉県生涯大学校東総学園 オープンキャンパス演芸大会

生徒によるクラブ活動の紹介として、また日頃の練習成果を発表する場として演芸大会を開催し、あわせて生涯大学校を一般の皆様にも知っていただくためオープンキャンパスとして開催します。詩吟、ピアダンス、太極拳、盆踊り、フラダンスなどをお楽

しみください。

▶日時 8月7日(日) 13:00~15:00

▶会場 千葉県生涯大学校東総学園(銚子市台町2203)

▶入場料 無料

※どなたでもご参加、ご観覧いただけます。

▶問合せ 千葉県生涯大学校東総学園☎0479-25-2035

### 個人事業税の納期

個人事業税第1期分の納期限は8月31日(火)です。納税通知書は8月中旬に送付しますので、お早めに最寄りの金融機関などで納めてください。なお、個人事業税の納税は、口座振替制度を利用されると便利です。

▶問合せ 香取県税事務所  
☎(54)1314



### 8月の納期

町県民税 第2期分  
国民健康保険税 第5期分  
介護保険料(普通徴収) 第5期分  
後期高齢者医療保険料(普通徴収) 第2期分

納付は便利な口座振替をご利用ください。





道の駅へのアクセス向上(新町松崎線)

「この道で おはよう さよなら ありがとう」

## 8月は道路ふれあい月間です

普段利用している道路は、私たちの生活に欠かせないものです。この運動を通じて、道路の役割及び重要性を再認識してもらい、道路愛護活動の推進と道路の正しい利用の啓発を行っています。道路を広く、美しく、安全に利用することを心がけましょう。

## 各種相談

## ◎法律相談(予約制)

不動産・賃金・交通事故・離婚・相続などでお困りの方は、お気軽にご相談ください。弁護士が相談に応じます。(ご予約は前日までに総務課 ☎②2111へ)

8月17日(木)・9月21日(木) 13:30~15:30 役場1階小会議室

## ◎町民相談(人権・行政・公害苦情)

人権問題や行政・公害に関する苦情・意見・要望がありましたらお気軽にお申し出ください。8月~9月の相談は予約制になります。ご予約は前日までに総務課へお願いします。

8月10日(木)・9月8日(金) 13:30~15:30 役場1階小会議室

なお、相談日に都合がつかない場合は、直接相談員へ連絡してください。

行政相談員(今井修 ☎②3541) 人権擁護委員(池上真人 ☎②3192、巻島正代 ☎②2723、鏑本進 ☎②2225) 公害苦情相談員(宮崎安夫 ☎②3235、石橋久由 ☎②2266)

## ◎教育相談

お子さんの学習、進路、不登校、いじめ等の相談に随時対応します。相談日時については、事前にご連絡ください。

教育委員会(神崎ふれあいプラザ文化ホール内) ☎②1601

特にいじめに関する相談については千葉地方法務局人権擁護課でも受け付けています。☎043-247-9666 月~金曜日 10:00~16:00

## ごみ収集日

ごみは必ず収集日の朝8時30分までに地区のごみステーションに出してください。収集時間は当日のごみの量等により変わることがあります。

	空きビン・空きカン	不燃ごみ	ペットボトル
本宿1・2・3	2(水)	9(水)	30(水)
本宿4・神宿・小松	3(木)	10(木)	24(木)
本宿5・今・高谷・郡・大貫	7(月)	14(月)	28(月)
松崎・向野・並木・古原・植房・藤の台	4(金)	11(金)	25(金)
武田・新・毛成・立野・成城台・四季の丘	1(火)	8(火)	29(火)

◎可燃ごみ収集日 毎週火・金曜日 ※8月11日(金)は収集します。

◎プラマーク収集日 毎月第2・第4水曜日(8月9日・8月23日)

## ● 役場の電話番号 ●

## 役場庁舎内

名称	電話番号
総務課(庶務係・財政係・管財係)	72-2111
町民課(税務係)	72-2112
町民課(住民係・国保年金係・生活環境係)	72-2113
まちづくり課(企画係・建設係・農政商工係) 農業委員会	72-2114
議会事務局	72-2115
出納室	72-2116

## ふれあいプラザ内

名称	電話番号
教育委員会	72-1601
保健福祉課	72-1603
地域包括支援センター	72-1607

## 古原浄水場内

名称	電話番号
神崎町水道事業	
○水道料金や給水契約等について 【事務受託者：第一環境株】	72-4545
○工事やその他水道に関すること 【まちづくり課(水道)】	72-3322

人口と世帯 7月1日現在 人口 6,222人 男 3,130人 女 3,092人 世帯数 2,429戸 ※住民基本台帳法の改正により、外国人住民が含まれています。  
広報こうざきは神崎町ホームページでもご覧になれます。(ホームページアドレス <http://www.town.kozaki.chiba.jp>)