



広報

No.383

こうざき

2月号

平成19年2月1日発行



華やかに20歳の門出

大人への自覚を胸に新たな一步を踏み出す

(関連記事4～5ページ)

おもな内容	税の申告相談関係記事.....	P 2～3
	こうざきトピックス.....	P 6～7
	明るい町づくりの声.....	P 8
	水質検査関係記事.....	P 9

税の申告

2月16日～3月15日

申告書は正しく自書作成でお早めに！

今年も税の申告の季節がやって来ました。町県民税（住民税）の申告、所得税の確定申告と納税は、いずれも2月16日から3月15日までです。

この期間中、町では役場2階会議室において申告相談を開設します。土曜・日曜日はお休みとなりますが、2月17日・24日の土曜日午前中については、予約制で申告相談及び申告書の受付を行います。（3ページの日程表参照）毎年、申告期間の終了間際になりますと窓口がたいへん混み合い、長時間にわたってお待ちいただくことがあります。日時を確認のうえ、地区相談日に申告は済ませるようになり、申告書の作成にあたっては記載例に従って、自書作成で申告されますようお願いいたします。



所得税の申告

◎申告が必要な人

平成18年1月から12月までの所得金額を所得控除の合計額から差し引き、その金額に基づいて計算した金額から配当控除額と定率減税額を差し引いて残額のある人
給与所得のある人で、次の

いずれかに該当する人
・給与の年収が2千万円を超える人
・給与以外の所得が20万円を超える人

給与の支払いを2カ所以上から受けている人

◎還付申告で

税金がもどる人

給与所得のある次のような人は、確定申告をすると所得税がもどってくる場合があります。

- ・災害にあった人
- ・多額の医療費を支払った人
- ・マイホームをローンなどで取得した人で、一定の要件にあてはまる人

源泉徴収票、各種証明書、領収書などをお持ちください。

なお、還付申告は2月1日から受け付けします。

◎退職し再就職を

していない人

年の途中で退職し再就職をしていない場合、その年の給与については普通年末調整がされています。所得税が納め過

ぎになっている場合、確定申告をすると所得税がもどります。

◎譲渡所得がある人

平成18年中に、土地や建物などを譲り渡したり交換したりした場合は、譲渡所得の申告が必要です。

なお、譲渡所得のある方は、原則的に佐原税務署での申告となります。

◎こんなときにも

申告が必要です

「お金のやり取りがない」、「手元にお金が残っていない」というようなことで、「申告する必要がないのでは」と思っている人はいけません。

代物弁済、財産分与、保証債務、現物出資、法人に対する資産の贈与などや買い替え、交換、競売、収用、公売等の場合にも譲渡所得の申告が必要となり、佐原税務署で申告相談を受けていますのでご利用ください。

◎贈与税の申告

平成18年分の贈与税申告と納税は、2月1日から3月15日までです。昨年1年間に贈

与を受けた方は、贈与税の申告が必要です。

◎青色申告で

合理化と節税を

青色申告は、経営の合理化と節税に役立ちます。平成19年分から青色申告をする方は、3月15日までに青色申告承認申請書を提出してください。

◎農業所得の申告

農業所得は、収支計算に基づき算出することになります。申告には「収支内訳書」の添付が必要ですが、内訳書の記入が不備の方は、農業取引記入帳など内容確認のため、次の書類もご利用ください。

〔収入に関するもの〕

- 出荷や販売の農作物、金額、取引先、取引期日などがわかるもの（預金通帳・仕切書・積算書・出荷金額証明書など）
- 受取共済金、補償金、雑収入などの金額
- 農作物の家事消費量

〔経費に関するもの〕

- 小作料、作業委託料、雇人費、ライスセンター使用料

または、役場町民課税務係 ☎ 2111 内線 231～232 まで

土地改良費などの領収書
 農用機械具の修繕料、租税
 公課費などの領収書及び販
 売証明書（平成18年中に購
 入した場合、及び既存のも
 のでも取得日や取得金額が
 不明の場合）
 農用自動車の保険料、修繕
 料などの領収書及び検査証
 と取得価格のわかるもの
 農業近代化資金利子の金融
 機関などの証明書
 農業機械等の燃料費、維持
 修繕費などの領収書
 消耗品等その他の必要経費
 の領収書

町県民税の申告

◎申告が必要な人

平成19年1月1日現在、神
 崎町に住んでいる人で、次の
 いずれかに該当する人が対象
 となります。ただし、所得税
 の確定申告をする人は、町県
 民税の申告の必要はありません。

【平成18年1月から12月まで
 に次の所得があった人】
 営業や農業などの事業所得
 不動産・譲渡・一時・山林
 および雑所得

退職所得（特別徴収をして
 いない人）

【給与所得がある人で、次の
 いずれかに該当する人】

勤務先から神崎町へ「給与
 支払報告書」の提出がなかつ
 た人（勤務先で確認してく
 ださい）

給与所得のほか、事業や不
 動産などの所得が20万円以
 下で確定申告をしない人
 給与を2力所以上から受け
 ている人（恩給や年金など
 を受けている人も含まれま
 す）

雑損控除や医療費控除など
 を受けようとする人

平成18年中に退職した人
 【所得がなかった人】

平成18年中に自分の所得が
 なく、扶養親族にもなつて
 いない人は、昨年の生計（収
 入）状況を書いて提出して
 ください。国民健康保険
 税、各種年金の審査や所得
 証明などの資料として必要
 です。

なお、神崎町に住んでいな
 い人で平成19年1月1日
 現在、次のような人は申告
 が必要です。
 町内に事務所や事業所また
 は家屋敷がある人

実質上の生活の本拠地が神
 崎町にある人

◎申告に必要なもの

印鑑（認印） 所得を証明
 する書類（源泉徴収票、給与
 証明書または帳簿書類等）、
 社会保険料・生命保険料・
 個人年金保険料や医療費・寄
 付金などがある人は、その領
 収書や証明書等。

住民税の申告用紙は送付し
 ません。申告会場に用意し

てありますが、あらかじめ
 必要とする方にはお送りし
 ますので、役場町民課税務
 係までご連絡ください。

◎消費税の申告

平成16年中の課税売上高が
 一千万円を超える方は、消費
 税の申告が必要です。

町役場でも消費税の申告相
 談及び受付をしますが、一般
 課税を選択された方で課税仕
 入れ等が判明しない方は、佐

原税務署での申告となる場合
 があります。



平成18年分所得税確定申告・町県民税申告相談日程

相談日	地区名		申告会場
	午前	午後	
2月16日(金)	神崎本宿	神崎本宿	役場二階会議室
2月17日(土)	全地区(予約制)		
2月19日(月)	神崎本宿	四季の丘・成城台	
2月20日(火)	四季の丘・成城台	大貫・立野	
2月21日(水)	松崎・向野	武田・新	
2月22日(木)	武田・新	神崎神宿	
2月24日(土)	全地区(予約制)		
2月26日(月)	神崎神宿	毛成	
2月27日(火)	毛成	植房	
2月28日(水)	植房	古原	
3月1日(木)	古原	郡今	
3月5日(月)	郡今	小松	
3月6日(火)	高谷	小松	
3月7日(水)	小松	並木	
3月8日(木)	並木	藤の	
3月9日(金)	全地区		
3月15日(木)	【3月10日(土)・11日(日)は除く】		

受付時間：午前9時から11時まで、午後は1時から4時まで
 です。ただし、当日の混雑状況等により、受付時間中でも受付
 を終了させていただく場合がありますのでお早めにお越しくだ
 さい。

◎申告相談は、上記の日程に基づき該当地区の方が優先となります。
 該当地区以外の方が申告相談される場合は、順番が後になる場
 合がありますのでご了承ください。

◎本年は2月17日、24日の土曜日午前中にも予約制で申告相
 談を開設します。予約については、それぞれの前日16日、23
 日の午後5時までに役場町民課税務係までご連絡ください。

◎申告についてのお問い合わせは、佐原税務署 ☎ 54 1 3 3 1

祝成人



▶ 神崎神社で厳粛な神事



「久しぶり! 元気!」と旧友との再会に笑みがこぼれる
1月7日、20歳の旅立ちを祝う成人式が執り行われました。
今年本町で成人となったのは89名(男性50名、女性39名)。
真新しいスーツやあでやかな振り袖姿の新成人が神崎神社
に集合し、厳粛な神事に始まり、町民野球場で代表者が記念
植樹を行い、会場を神崎ふれあいプラザに移して記念撮影が
行われた後、式典並びに交歓会が行われました。
交歓会では一人ずつ近況を報告し、友人や恩師の先生方と
思い出話や記念撮影にと楽しい一時を過ごしました。



花の咲くなんじゃもんじゃの木を
町民野球場に記念植樹

▶ 新成人を代表して謝辞を
述べる石橋絵梨香さん



◀ 華やかな雰囲気の中、
順番に近況を報告



◀ 町長より記念品が贈呈

新成人の皆さんに聞きました

成人の声アンケート

アンケート内容 ①20歳になった感想②夢中になっていること・チャレンジしたいこと③あなたの将来の夢・目標④結婚するならどんな人⑤10年後どのような世の中になるとお思いますか



酒井真紀子さん
(並木)

やっと大人の仲間入り。自分を磨くための努力を惜みず、中身のある大人になりたい。ウォーリーボール。国内の競技人口が少ないので、交流の輪を広げるために、いずれば発祥の地ハワイへ遠征したい。日本語教師。「言葉」を通して日本と世界の架け橋の一端を担いたい。誠実で夢のある人。外国人の流入が今より盛んになり、本格的な多文化共生時代を迎えると思つ。



橋 祐一さん
(毛成)

成人を迎えたということで外見だけでなく、内



高橋沙津希さん
(神崎本宿)

面も大人らしい人間になりたいです。でも、少年の心は忘れない。混声合唱サークルに所属しているので合唱です。オペラを中心に歌っています。大学で数学を勉強しているので数学の教師になりたいです。無邪気で、何か謎のありそうな年上の人。本町において、もっと便利なものが増え、町並みも都会に近づいていくのではないのでしょうか。しかし、その反面失うものも多いと思います。自然とか。でも、神崎町は変わらな

特に今までと変わらないです。でも自分の行動にもっと責任をもっていきたいと思つます。国家試験！試験日が近いので夢中というかこの事しか考えられません。絶対合格したいです。外見はもちろ



石橋一樹さん
(立野)

特にありません。外国語の勉強です。国際弁護士になること。世界を又に掛けて活躍したい。賢い人・たばこを吸わない人。少子高齢化が更に進み、労働者の負担が大きくなる。



石橋 萌さん
(成城台)

まだ20歳になっていないのでわかりませんが、今年から社会人になるので全体的にもっとしつかりしたいです。ホテル・レストランサービスタップにも気を使えるホテル



石橋正人さん
(郡)

マンになりたい。自分の父のようにおもしろく家族を大事にする人。戦争がなく、平和な世の中になってほしい。

特にありませんが、成人として責任のある行動がとれるよう努力したいと思つます。一人暮らしがどうすれば最も経済的に、かつ快適に暮らすことができるかの研究です。昨年富士山に登ったので、今年も登ってみたい。大学の物理学科で学んでいるので、その内容を生かした職業に就ければと思つます。料理が上手な人・掃除が好きな人。予想もつきませんが、皆が仲良く助け合つて暮らせたら良いと思つます。



鈴木香織さん
(古原)

まだ実感はわからないのですが、今年の4月から社会人と



石井俊也さん
(今)

してスタートするにあたり、責任のある行動をとりたいと思つます。残り少ない学生生活を楽しまたいです。子どもの個性を大切にし、伸ばしていけるような保育士になることです。何事に対してもし一生懸命な人。さらに少子高齢化が進む時代になると思つます。

成人の仲間入りをしたというところで、これまで以上に自分の行動に責任を持たなければならぬと思つます。サークル活動です。仲間達と色々なスポーツに挑戦することができるので楽しいです。教師になることです。今、大学で教員免許を取得するために頑張っています。思いやりの気持ちがあつて優しい人・明るくて家庭的な人。様々な分野で技術が進歩し、交通渋滞がなくなり、病気で苦しむ人が少なくなると思つます。

防災の万全を期して

神崎町消防団出初式

1月8日、神崎ふれあいプラザにおいて、新春恒例の神崎町消防団の出初式が挙行されました。

単独で初めてとなる式には、消防団員総勢150名と消防車両14台がプラザ駐車場に集合しました。

人員報告後、町長、議長及び村田消防団長による服装点検や機械器具点検が行われました。

その後、多目的ホールに移動して、多数の来賓を迎え、永年にわたり消防団活動に貢献された優良団員への表彰も行われ、次の方々が栄えある表彰を受けました。

表彰受章者

(順不同)

【千葉県知事功労章】

鈴木 裕一(新)

【千葉県知事精勤章】

千葉 勝利(大貫)

【千葉県消防協会長功労章】

遠藤 栄治(分団長)

【千葉県消防協会長精勤章】

平野 伸志(本宿)

藤井 昭夫(並木)

石井 修一(古原)

【千葉県防災対策監章】

関根 裕之(本宿)

島田 恵章(大貫)

村田 一英(毛成)

【香取支部長功労章】

神尾 利幸(小松)

椿 真事(郡)

【香取支部長精勤章】

酒井 邦晴(本宿)

沢田 信二(神宿)

杉本 英治(立野)

石橋 進(古原)

【優良団体表彰】

第1分団第1部第3班

(本宿3・4区)

【無火災団体表彰】

第1分団第2部第2班

(小松区)

【町長表彰】

大谷 武彦(本宿)

根本 敏男(本宿)

堀越 浩(本宿)

糸山 政人(神宿)

大木 純一(小松)

根本 光浩(向野)

飯島 裕久(郡)

神崎 寛和(大貫)

宮本 輝伸(今)

関 勝也(植房)

鳥羽 忠(毛成)

飯田 千春(武田)

石橋 正彦(古原)

【町長特別表彰】

稲垣 秀男(本宿)

今井 岳大(本宿)

大野 巧(本宿)

佐藤 正美(本宿)

【団長表彰】

松田 孝(本宿)

池上 至人(本宿)

高柳 正志(本宿)

大嶋 吉輝(神宿)

朝日 博幸(小松)

根藤 誠(松崎)

石井 康之(郡)

石橋 孝之(大貫)

飯嶋 陽一(今)

山崎 忍(植房)

藤ヶ崎 裕介(毛成)

飯田 剛文(武田)

秋山 彰(古原)



▶村田団長より表彰状の贈呈





初優勝を喜ぶ四季の丘クロススターズナイン



▶ 熱戦が展開された
夏季・秋季大会

「四季の丘クロススターズ」初優勝、 「FIVE STARS」2大会制覇！

神崎町野球連盟夏季・秋季大会結果報告

季節もすでに冬となり、本町の野球連盟もシーズンオフになりました。今年度も春のトーナメント大会に続いて夏季リーグ大会（7月～9月）・秋季トーナメント大会（10月）が開催され、加盟8チームによる熱戦が繰り広げられました。

夏季リーグ大会では2つのブロックに分けてリーグ戦を行い、各ブロック上位2チームによるトーナメントの末、四季の丘クロススターズが *K a i s e i* を破り、うれしい初優勝を遂げました。続く秋季トーナメント大会では春季大会優勝の *F I V E S T A R S* が *k a i s e i* との決勝を制し、2大会制覇の栄誉を勝ち取りました。

一面の銀世界に感動！！

神崎町スキー教室

毎年好評のスキー教室が、去る1月5日から7日にかけて栃木県日光湯元スキー場を会場として、小学4年生から6年生を対象に開催されました。今年は積雪が少なく開催が心配されましたが、出発日の夜からの降雪によってスキー場は一面の銀世界となり、81名の参加者はみな元気にスキーを楽しみました。

しんと降り積もる雪の中、初めは立っている事もままならなかった初心者も、鈴木一司さん（神崎神宿）をはじめ東スキークラブインストラクターの懇切丁寧な指導により目を見張るような上達ぶりをみせ、午後には全員リフトに乗って滑れるようになりました。また、経験者は一段と滑りが上手になり、怪我をする人もなく3日間にわたる楽しいスキー教室を終えました。



◀ レベルに応じたスキーレッスンでみるみる上達！ ▶

「ヨイショ、ヨイショ」ともちつき 香取養護学校もちつき大会

1月19日、県立香取養護学校において青少年相談員や農家のお母さん方の協力を得て、恒例のもちつき大会が開催されました。

この日を楽しみにしていた養護学校の子どもたちは、もちつきの歌を元気よく合唱した後、昔ながらの杵と臼によるもちつきを体験しました。

つきたてのおもちは、あんこもちやきな粉もち、からみもちやお雑煮にして、みんなでおいしく食べました。



▶ 元気に楽しくもちつきを体験！

明るい町づくりへの声



日ごろ皆さんが、町に対して考えていることや望んでいること、不便に感じていることなどを投稿していただく「明るい町づくりへの声」。

今回、次のようなお手紙が寄せられましたので紹介します。

不用になった家電製品を集めて、民間会社へ売却を！

問

11月7日④、テレビ東京の夕方ニュースで放送していたのですが、浜屋という会社が大型倉庫に、ミシン・ゴルフクラブ・スノーボード・パソコン・テレビなど家電製品を

故障していても軽トラックにのせて、持って行くと買いたってくれるそうです。

価格は、7000円、8000円、10000円と品物によって、引き取り価格はいろいろですが、まとめれば何万円にもなります。

浜屋では世界47ヶ国に必要としている国の皆様が買いに来るそうです。

町で不用になった家電製品などを集めて、浜屋に買ってもらえる品物のリストを聞いて広報誌で町民に宣伝して、売った収入で西の城やふれあいプラザ、学校に必要な事に使用する。

(四季の丘君塚智恵子さん)

答

町ではごみの減量とリサイクルを推進するため資源ごみ回収所を設置し、新聞、雑誌、段ボール、牛乳パック、衣類を回収しています。また、各小学校PTAや子供会による集団回収もしています。

資源ごみ回収所では年間40～50t、集団回収では年間130～140t回収し

サイクルされています。さらにリサイクルを推進するため、資源ごみの回収について皆様のご協力をお願いいたします。

不用になった家電製品については、エアコン・テレビ・冷蔵庫・洗濯機は家電リサイクル法に基づきリサイクルし、その他の家電製品等については不燃ごみとして処分いたします。その中でも修理・再生可能なものについては、リサイクルショップ等を利用して

いる者もいると思います。

町が不用になった家電製品等を収集する場合、保管場所の設置・収集・販売できな

かった品物のリサイクル料金等の経費及び電気用品安全法に基づき「PSEマーク」のない製品の取扱等の問題が想定されることから家電製品等の収集は難しいものと考えています。

不用になった家電製品等については、リサイクルショップ等を利用するか、家電量販店等を経由してリサイクルをお願いいたします。

○家電製品等の不用品の取扱について

- ・不用となった家電製品4品目（エアコン・テレビ・冷蔵庫・洗濯機）については、平成13年4月から家電リサイクル法に基づき、リサイクル料を負担していただき、小売店が引き取り、リサイクルされることとなります。

- ・パソコンについては、平成15年10月から「資源有効利用促進法」に基づき、「PCリサイクルマーク」の付いてないパソコンは、回収・再資源化料金を負担していただき、リサイクルされることとなります。

○使用できる家電製品の取扱について

- ・電気用品安全法に基づき平成18年4月から「PSEマーク」のない製品（中古品を含む）を販売することは違法となりました。
- ・規制される製品は、特定電気用品が112品目、これ以外の電気用品が338品目です。製品によっては、実施期間が延長された製品もあります。
- ・「PSEマーク」は検査を行い、安全基準を満たしていることを表します。

お問い合わせ 町民課生活環境係 ☎ 2111

みんなで未来へ 家電リサイクル法
 循環型社会は、ひとりひとりの協力でつくりられます。
Television Washer Re-cycle
 AirConditioner Refrigerator
 経済産業省

年に一度は 水質検査をしましょう



町では井戸水を飲用している世帯の中から、各地区の区長に選出をしていただき、水質検査を実施しています。過去6年間の検査結果を見ると、221世帯中126世帯の井戸水に異常がありました。異常が見つかった場合は安全な水が飲めるよう対策をとりましょう。なお、各検査項目の内容、対策については次のとおりです。

1 一般細菌

一般細菌のすべてが必ずしも病原性を有するものではありませんが、多数の細菌が検出される場合は、し尿、下水、汚水等による汚染の可能性があります。

対策：塩素滅菌器等の設置、煮沸後飲用

2 大腸菌

大腸菌が検出される場合は、糞便汚染の可能性があります。単に水が汚染されているというだけでなく、これによる消化器系感染症を発症することがあります。

対策：塩素滅菌器等の設置、煮沸後飲用

3 硝酸態窒素及び亜硝酸態窒素

窒素肥料、腐敗した動植物、し尿、下水、汚水等に由来します。乳幼児等が多量に摂取することにより、メトヘモグロビン血症いわゆるチアノーゼ症状を起こすおそれがあります。

対策：逆浸透膜法あるいはイオン交換法による除去装置の設置

4 色度

フミン質、鉄、マンガン等の影響や、化学工場等の排水による汚染の指標になります。

対策：活性炭処理装置、除鉄、除マンガン装置の設置

5 濁度

濁度が高い原因は、粘土系の濁質による場合が多いですが、給水管等の欠陥による汚濁物質の混入の場合もあります。

対策：ろ過装置の設置等

水質項目によっては一般家庭では費用等の面で対応が困難なものもあり、水質に異常がある場合は上水道(町営水道)への切替をお勧めします。過去の水質検査で異常がない場合でも、年に1回は定期的な水質検査をして安全を確認しましょう。また、基本となる10項目の水質検査を定期的実施するとともに、周辺環境の状況を考慮して有機塩素系化合物(トリクロロエチレン等)や金属類(鉛、ヒ素等)等の項目を追加することをお勧めします。

なお、香取保健所(香取健康福祉センター)の水質検査は有料で月2回の予約制になっています。

お問い合わせは、香取保健所 ☎ 9 1 6 1、または役場町民課生活環境係 ☎ 2 1 1 1 まで。

過去6年間の水質検査結果一覧

	検査数	不適合世帯	一般細菌	大腸菌群	硝酸態窒素	塩素イオン	有機物等	P H 値	味	臭気	色度	濁度	ヒ素
平成13年度	50	36	5	26	8		1			1	6	2	6
平成14年度	51	29	6	16	6						9	3	5
平成15年度	50	30	8	24	1						1	1	3
平成16年度	50	30	8	26	6						6	1	3
平成17年度	11	1									1	1	
平成18年度	9	0											
合計	221	126	27	92	21	0	1	0	0	1	23	8	17

ねんきんだより

国民年金保険料の便利で
お得な納め方!!

保険料納付は、支払いの手間や時間が省ける「口座振替」が便利です。

また、保険料を、その年度の1年分または6か月分まとめて前払い(前納)すると割引があり、前払する期間によって割引額が変わります。

納付書(現金)による前納のほか、口座振替による前納を利用するとさらにお得です。

口座振替をご希望の方は、金融機関や郵便局の窓口または社会保険事務所です手続きとなります。2月中にお早めにお申し込みください。

お問い合わせ

千葉社会保険事務局佐原事務所 ☎⑤1661

農業委員会委員の
一般選挙告示日と
投票日のお知らせ

4月18日で任期満了となる神崎町農業委員会委員の選挙日程が、次のとおり決定しましたのでお知らせします。

告示日 3月20日②

投票日 3月25日③

選挙すべき委員の数 13人

【立候補予定者説明会】

農業委員会委員一般選挙の執行に伴い、立候補予定者への説明会を次のとおり実施します。当日は立候補届に必要な書類を配布して、各届出書の記載要領や選挙までの日程等を説明します。

日時 2月23日④ 午後2時から

場所 神崎町役場 3階大会議室

お問い合わせ 神崎町選挙管理委員会(役場総務課内) ☎⑦2111

平成19年度

学童保育所入所の案内

町では、平成19年度学童保育所の児童を募集します。

◎目的 神崎町に住所を有する児童で、放課後帰宅しても保護者の労働または、疾病などの理由により、適切な保護を受けられない児童を一定期間保育し、児童の健全な育成を図る。

◎対象児童 原則として小学1年生から4年生までで、次の事項に該当する児童。

両親の就労及びこれに準ずる家庭で、家庭での保育ができない児童
昼間、保護者が家庭におらず、家庭での保育ができない児童
家庭で疾病者等があり、家庭での保育ができない児童

その他、必要と認められる児童

◎入所日 平成19年4月2日⑤から

◎保育期間及び時間

【学期中】平日(月～金)

学校終了時～午後6時15分

【長期休暇(夏休み・冬休み・春休み)】

平日(月～金)

午前8時15分～午後6時15分

◎休所日

・土曜日、日曜日、祝祭日、年末年始(12月29日～1月4日)、旧盆(8月13日～15日)

・流感等で学級閉鎖をした日、台風などで警報等が発令された日(学校に準ずる)

◎保育場所 わくわく西の城内神崎町学童保育所

児童は学校からの迎えのみ町で実施、終了後は保護者が迎える。

◎保育定員 40名

◎保育料 1人につき月額8,000円(8月のみ10,000円)

◎申込期間 2月1日⑥～2月20日⑦までに保健福祉課へ申し込みをしてください。(申込書は保健福祉課または学童保育所にあります。)

◎事前説明会 3月中旬に入所決定者に対し、事前説明会を開催します。

お問い合わせは、保健福祉課福祉係(☎⑦1603)まで。

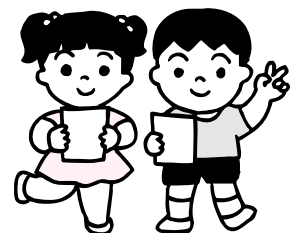

図書室カレンダー

2月 

日	月	火	水	木	金	土
				1	2	3
4	5	6	7	8	9	10
11	12	13	14	15	16	17
18	19	20	21	22	23	24
25	26	27	28			

3月 

日	月	火	水	木	金	土
				1	2	3
4	5	6	7	8	9	10
11	12	13	14	15	16	17
18	19	20	21	22	23	24
25	26	27	28	29	30	31

宝くじ文化公演が次のとおり開催されます。
 日時 3月9日(金)
 18:30開場
 19:00開演
 会場 神崎ふれあいプラザ文化ホール
 未就学児の同伴・入場はご遠慮ください。
 チケットは好評につき完売しました。当日券はございませんのでご了承ください。



ふれあいプラザ
 だより

3/9 桂歌丸 二人会
 三遊亭楽太郎

お問い合わせ 町教育委員会
 ☎ 1601

第5回神崎ヤングフェスティバルが次のとおり開催されます。昨年度は、千葉敬愛高校ダンス部や成田国際高校ダンス同好会、プロで活躍中のミュージシャン「COO」さんなどの出演で盛り上がりでしたが、皆さんの参加で今年もさらに盛り上げましょう！
 日時 3月17日(土) 13時開演
 場所 神崎ふれあいプラザ
 内容 バンド・アカペラ・ダンス・ピアノ等
 申し込み 教育委員会にある所定の用紙に記入のうえ申し込みください。詳しくは、折り込みのチラシをご覧ください。

3/17 ヤングフェスティバル

会社訪問

エヌデーシー(株)の紹介

昭和52年に神崎工業団地で操業を開始したエヌデーシー株式会社。
 54千㎡の敷地面積に約300名の従業員が働いている神崎工場では、自動車及び自動車部品メーカーをはじめ、一般産業・建設機械・OA機器メーカーの機械に組み込まれている軸受を生産しています。
 軸受を簡単に説明すると、部品の接触部分の摩擦を少なくしているものです。しかし、荷重や圧力などが集中するため、強度や耐摩耗性に優れているものが要求されます。このため、これらの基準をクリアして開発された高品質の軸受は、様々な用途に応じられるよう、大きさや形状が多岐にわたります。
 工場内を見学した時、円形に巻かれた材料が専門の機械の中で、切断され曲げられて円柱型に成型されていました。

私の職場

「お客様に信頼される企業をめざすこと」をいつも念頭に置き、業務を行っている目を輝かせて話してくれた石川一江さん(郡)と大竹紀子さん(郡)。



最終チェックをする石川さん

自動車のエンジンに使用されている軸受

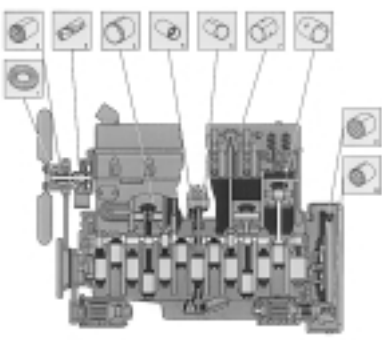

検査業務をする大竹さん

入社二十数年のベテラン社員の仕事内容はどちらも同じで製品の最終確認。工場内で生産された商品に不良品がないかどうかを厳しい目で検査し、良品のみを箱詰めしています。会社の評価の優劣を決める重要で責任のある係りとのことです。
 また、職場内は和気あいあいとしていて、明るく働きやすい環境でレクリエーションも盛んに行われており、職員同士のコミュニケーションも十分図られている会社です。

町長の動き 12月 12月1日～12月31日

- 1日 庁議、香取警察署員激励会、固定資産評価審査員・補助員忘年会（香取市）
- 4日 教育委員会定例会、民生委員懇談会
- 5日 日本郵政公社企画部来庁
- 6日 議会全員協議会、健康づくり推進協議会
- 7日 国保運営協議会、女性の会忘年会（栄町）
- 8日 庁議、水野衆議院議員を励ます会（千葉市）
- 10日 経営体育成基盤整備竣工式（香取市小見川）
- 12日 定例議会
- 14日 定例議会、神崎クリニック院長・理事長来庁
- 15日 合同紐解き祝い
- 18日 歳末慰問、農業委員会忘年会
- 20日 圏央道IC周辺開発道の駅構想について協議



町商工団体や農業団体と神崎らしい道の駅整備についての意見交換会にて挨拶

- 21日 立正佼成会佐原教会来庁
- 25日 成田市消防本部へ年末の挨拶
- 26日 香取地域整備センター及び利根川下流河川事務所へ年末の挨拶
- 27日 給食センター運営委員会
- 28日 仕事納め

2月1日～3月10日 保健衛生行事予定

2月

■乳児健康診査

2日(金) 13:15～13:30 受付
平成18年2月～3月出生児及び
平成18年9月～10月出生児対象

■パパママ学級

17日(土)、19日(月) 13:15～13:30 受付
妊娠中の方とその家族対象

■1歳6か月児健康診査

23日(金) 13:15～13:30 受付
平成17年5月～7月出生児対象

■2歳児健康診査

23日(金) 13:15～13:30 受付
平成16年6月～7月出生児対象

■健康相談

27日(火) 13:00～15:00
一般町民対象

3月

■BCG（集団予防接種）

6日(火) 13:15～13:30 受付
平成18年12月6日以前に生まれた児

上記行事の会場はすべて神崎ふれあいプラザ保健福祉館となります。

認知症タウンミーティング in 香取

日時：3月3日(土)

13:00～16:00

場所：香取市山田公民館

申し込みとお問い合わせ

特別養護老人ホームじょうものの郷

担当・香取 ☎⑦1230



24時間受付

葬祭 **七** まるしち

住所 神崎町本宿2088 TEL 72-3023
FAX 72-4639
☎ 0120-72-3023

神崎町(第1号)、成田市(第211号)水道指定工事店
浄化槽工事千葉県知事登録店(登17-4号)
トイレ/台所/浴室リフォーム設計施工・介護保険関連工事
LPガス・ガス機器・石油器具・給排水・空調設備・各種配管工事

弥六商店(株)

〒289-0221
神崎町神崎本宿2010 Tel:0478-72-3015

町では、町内外を問わず広報紙へ掲載する有料広告を募集しています。
お問い合わせは、役場まちづくり課企画係(☎⑦2111)まで。

短歌・俳句
川柳 募集

募集規定 用紙一枚につき2首句(まで)とし、用紙のサイズは問いませんが、必ず、地区名と名前を明記してください。
応募先 〒289 0292 神崎町役場まちづくり課 応募いただいた短歌等は各会で選考のうえ、掲載します。

《短歌》

広報文芸

飯合 英一

庭垣の茶の花はやも極まりて蕊しほながらに点れることし
清楚にて真冬に咲ける水仙は春迎ふるに相応しきかな
さきがけて庭の水仙香り初む靴高く掲げ幼な歩み来
咲き誇る水仙一むら農道のそののみ冬陽あたたかき如
飲み下すカメラ吾が胃をまさぐれる涙と不安のひと刻が過ぐ
箱根山天狗のように駆けぬける悲痛なまでに襷たすきにかけて
小松 石橋 義江
武田 飯田 文雄
並木 飯田喜久子
郡 白方かおる
小松 高橋 はな
小松 巻嶋 京子

善意ありがとうございます



去る12月21日、立正佼成会佐原教会様より、町の福祉に役立てていただきたいと、10万円の寄付が寄せられました。ありがとうございます。有効かつ大切に活用させていただきます。

《俳句》

高柳 文人

《川柳》

根岸 宏光

むつかしき顔が揃いぬ懐手
藪刈りに来し裏山や笹子鳴く
足先に物言はせをり懐手
父祖の墓日裏となるや笹子鳴く
冬晴や関東平野眼下にす
左義長や猛る火の粉をかぶり行く
冬晴や句座のしじまに鳴る薬缶
尻餅も付かず米寿の坂を越し
あわてるな必ず行けるあの世へは
追伸に匂わせている愛のいろ
いっこうにぼた餅落ちて来ない棚
残業の疲れを癒す湯のめぐり
酔って乗り急いで降りた知らぬ駅
さようなら想い出までも捨てないで
高嶺から見下ろすだけの好景気
つつがなく亭主のそばで大晦日
叱られてしつこい説教餅みたい
馬鹿言つて楽しみ合える川柳会
期限切れもつたいたいと仕舞い込む
老人は痛がりませぬ死ぬまでは
絵に描いた餅を見ている二市四町
飲んでいいそう聞く夫がいじらしい
児に乳をひらいた胸がもちの肌
並木 椿 さと女
並木 酒井 朝子
本宿 大野 歌子
本宿 高柳 迪子
香取市 澤田多恵子
並木 飯田喜久子
本宿 森之小人
只 尾
さつき
竹 おい女
あ おい
ふ じや
山 花
さ くら
正 夢
久 七
お かめ
つ りや
若 葉
喜 楽
細 辛
千住のテルコ
乗客
" 直人

一般土木・建築一式・舗装

(有)宮田工務店

1級建築士
1級土木施工管理技士

神崎本宿2089 TEL(0478)72-2062
FAX(0478)72-3516

寝たきりの方、往診治療致します。

在宅マッサージ保険治療のお知らせ

費用(各種保険取扱い)

(例)当院から片道2キロ以内のお宅に左右の下肢の施術にお伺いした場合(費用は部位数により異なります)

1割負担の方 ¥240 3割負担の方 ¥720



細田整骨院

TEL 72-1922

日曜・祝日休診

住民だより(出生) 12月1日
死亡) 31日受付



いけがみ
池上すずちゃん
平成 18 年 12 月 14 日 生まれ
(母 真紀子さん)



やまざき さくら
山崎咲来ちゃん
平成 18 年 11 月 28 日 生まれ
(母 さおりさん)



おおた いつき
太田 樹くん
平成 18 年 11 月 25 日 生まれ
(母 真奈美さん)

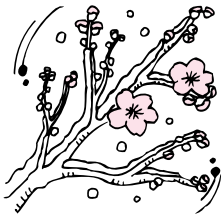

■ **おくやみ申し上げます**
亡くなった方 年齢 地区名
石橋 せい 73 歳 武田
小林 りん 96 歳 本宿
宮崎 きみ 82 歳 新
木村 喜久子 66 歳 本宿
藤ヶ崎 なを 94 歳 新

■ **おめでとうござります**
子の名前 保護者 地区名
太田 樹 重信 成城台
山崎 咲来 忍 藤の台
池上 すず 雄人 本宿



臨時職員募集

町では、次のとおり神崎町地域包括支援センターの臨時保健師及び社会福祉士、米沢保育所の臨時調理員を募集します。

保健師・社会福祉士

職種及び人員 保健師 1 名、社会福祉士 1 名
資格 保健師 保健師の資格を有する者、社会福祉士 社会福祉士の資格を有する者

勤務場所 神崎ふれあいプラザ 保健福祉館

勤務期間 平成 19 年 4 月 1 日から平成 20 年 3 月 31 日までのうち月曜日から金曜日(休日除く)
勤務時間 午前 8 時 30 分から午後 5 時まで
勤務内容 介護予防ケアマネジメント、総合相談、権利擁護等

賃金 保健師 時給 120 円、社会福祉士 時給 105.0 円(社会保険・賞与等有り)
募集期間 2 月 28 日(土・日曜、休日は除く)まで
応募方法 市販の履歴書(写真貼付)に資格証明書の写

調理員

しを添付し、神崎町保健福祉課(神崎ふれあいプラザ 保健福祉館)へ提出してください。

面接試験 3 月中旬(日時等追って連絡します)

お問い合わせ 町保健福祉課 ☎ 21603

調理員

職種及び人員 調理員 1 名
資格 近隣に居住する方
勤務場所 米沢保育所
勤務日及び勤務時間 週 3 日(曜日は相談)、午前 8 時 30 分から午後 2 時 30 分まで
賃金 時給 770 円
募集期間 2 月 28 日(土・日曜、休日は除く)まで

応募方法 市販の履歴書 1 通(写真貼付)を米沢保育所へ提出してください。
面接日時 後日連絡します。
採用期間 平成 19 年 4 月 1 日から
お問い合わせ 米沢保育所 ☎ 2810

平成 19 年 4 月 入学生 2 次募集!

千葉県生涯高等学校 東総学園

応募対象 県内在住の 60 歳以上の方
募集学科 福祉科・生活科・園芸科・陶芸科
登校日 週 1 日(年間 37 日程度)
授業料 年額 18000 円
入学案内配布場所 東総学園、町保健福祉課
願書受付期間 2 月 9 日(金) から 2 月 28 日(土)まで
お問い合わせ 千葉県生涯高等学校東総学園 ☎ 0479 25 2035

千葉地方法務局 香取支局よりお知らせ

供託申請や供託金の払渡しがオンラインで申請できます。
詳しくは法務省ホームページ (<http://shinsei.moj.go.jp/>) をご覧いただくか、香取支局(☎ 33391)までお問い合わせください。

お知らせ



募集と 催し

県立香取養護学校 作品頒布会

県立香取養護学校では、昨年
に引き続き今年も中学部、高等
部の作業学習による製品の頒布
会である「香養商店街」を開催し
ます。たくさんの皆さまのご来
場をお待ちしております。

日時 2月16日(金) 10:00～
16:30

場所 イオン成田ショッピング
センター・内ガ・デンコ・ト
・スカイコ・ト

頒布製品 ベンチ・トートバッ
ク・籐製品・ピオラ・レター
セット・皿・花かご・手すき
はがき・縁台・チョークバッ
ク・植木鉢・手織り製品・木
製パズル ほか

お問い合わせ 千葉県立香取
養護学校 ☎⑦2911

アレルギー相談

日時 2月19日(水) 13:30～
15:00 要予約

場所 香取保健所

内容 アトピー性皮膚炎・ゼ

んそくなどアレルギー疾患で
治療中または疑いのあるお子
さまの日常生活・栄養相談等
担当 千葉大学医学部小児科
下条直樹医師、香取保健所保
健師・栄養士

お申し込みとお問い合わせ
香取保健所地域保健福祉課
☎⑦9161

佐原税務署より 各種確定申告関係 お知らせ

【確定申告は正しくお早めに】

確定申告にかかる相談、申告
書の受け付けは下記のとおりです。

所得税

2月16日(金)～3月15日(水)

贈与税

2月1日(水)～3月15日(水)

個人事業者の消費税及び地方
消費税

1月4日(水)～4月2日(月)

税務署では土・日曜及び祝日
は窓口業務を行っておりません
ので、書類の提出は郵送または
時間外文書収受箱をご利用くだ
さい。

なお、期限間近になると、税
務署の窓口はたいへん混雑しま
すので、申告書は自分で書いて
早めに提出して下さるようお
願いします。

また、インターネットの国税
庁ホームページ(<http://www.nta.go.jp>)では、確定申告に関する
様々な情報の提供や申告書の作
成をすることができますのでご
利用ください。

【納税には便利な口座振替をご 利用ください】

口座振替にすれば、税務署や
金融機関へ出向かなくても自動
的に納税できます。手続きにつ
いては、税務署または金融機関
の窓口にお尋ねください。

お問い合わせ 佐原税務署
☎④1331

仁勇蔵祭り 開催お知らせ

北総の銘酒「仁勇」の醸造元
である鍋店(株)神崎酒造蔵にお
いて、今年も仁勇蔵祭りが開催
されます。地元の伝統産業であ
る酒造りを見学できる絶好の機
会です。皆さま、どうぞお気軽
にご来場ください。

日時 2月18日(土) 9:00～
15:30 雨天決行

蔵祭りの概要

- ・蔵祭り限定酒の販売・試飲
- ・来場者で20歳以上の方に仁勇
ぐいのみ、先着300名に酒粕
プレゼント
- ・蔵内見学 予約なしで入場無
料
- ・きき酒大会 各先着56名で10
時・12時・14時の3回開催し
ます。豪華プレゼントや参加
者全員に参加賞あり。(お車
を運転される方は参加できま
せん。)
- ・屋台 甘酒・あつあつ饅頭・焼
き鳥・焼きそば・野菜・焼き
芋等の屋台が盛りだくさん。
- ・シャトルバスの運行 JR
下総神崎駅～駐車場～会場
成田ゆめ牧場～会場
お問い合わせ 鍋店株式会社
本店営業部
☎0476-22-2662

第2回陶芸作品展

期間 2月1日(木)～2月28日(水)
9:00～17:00

展示場所 わくわく西の城
気軽にご鑑賞ください。

3月の陶芸のつどい

日時 3月6日(火)、9日(金)
14日(水)、24日(土) 8:30～
申し込み先とお問い合わせ
わくわく西の城 ☎723180

意見募集

国土交通省では、利根川水系の国が管理している区間について、「河川整備計画」の策定を進めています。皆さまのご意見をお聴かせください。詳しくはホームページ (www.ktr.mlit.go.jp/tonegawa-plan) をご覧ください。



寒風の中健脚競う町民マラソン・ウォーキング大会

おもな行事予定

【2月】

- 3日± 町民マラソン・ウォーキング大会（午前8時45分・こうざき天の川公園）
神崎神社節分祭（午後4時・神崎神社）
10日± 教育講演会（午後2時・神崎ふれあいプラザ視聴覚室）



各種相談

◎法律相談（予約制）

不動産・賃金・交通事故・離婚・相続などでお困りの方は、お気軽にご相談ください。弁護士が相談に応じます。（ご予約は前日までに総務課へ）

2月15日(木)・3月15日(木) 13:30～15:30 役場1階小会議室

◎町民相談（人権・行政・公害苦情）

人権問題や行政・公害に関する苦情・意見・要望がありましたらお気軽にお申し出ください。（電話受付可）

2月9日(金) 13:30～15:30 役場1階小会議室

◎教育相談

お子さんの学習、進路、不登校、いじめ等の相談に随時対応します。相談日時については、事前にご連絡ください。

教育委員会（神崎ふれあいプラザ文化ホール内） 721601

特にいじめに関する相談については千葉地方法務局人権擁護課でも受け付けています。 043-247-9666 月～金曜日 10:00～16:00

ゴミ収集日

ゴミは必ず収集日の朝8時30分までに地区のゴミステーションに出してください。
8時30分以降に出された場合、収集できないこともあります。

◎ビン・カン・不燃ゴミ収集日

- 2月6日(火) 本宿4・神宿・小松
7日(水) 本宿1・2・3
8日(木) 本宿5・今・高谷・大貫・郡
9日(金) 松崎・向野・並木・古原・植房・藤の台
13日(火) 武田・新・毛成・立野・成城台・四季の丘
3月8日(木) 本宿4・神宿・小松
9日(金) 松崎・向野・並木・古原・植房・藤の台

◎ペットボトル収集日

収集場所は粗大ゴミステーションです。

- 2月22日(木) 本宿4・神宿・小松
23日(金) 松崎・向野・並木・古原・植房・藤の台
26日(月) 本宿5・今・高谷・大貫・郡
27日(火) 武田・新・毛成・立野・成城台・四季の丘
28日(水) 本宿1・2・3

◎可燃ゴミ収集日 毎週火・金曜日(祝日は休み)