

発酵の里の食育

大豆から育てる味噌仕込み体験授業！



神崎自慢の発酵食品を楽しもう！

発酵の里こうざき 酒蔵まつり2015

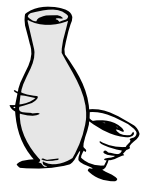

3月15日(日)開催

関東で最大級の酒蔵まつり「発酵の里こうざき酒蔵まつり2015」を3月15日⑩に開催します。300年以上の伝統をもつ2軒の酒蔵、鍋店(株)と(株)寺田本家を結ぶ街道が歩行者天国となり、多くの来場者で埋め尽くされます。酒蔵見学や無料試飲のほか、当日限定のお酒も販売されます。仮設ステージでは、バンド演奏やダンスなどを行います。

また、昨年に引き続き、町観光大使「門戸竜二」さんによるおいらん道中が披露され、町PRマスコットキャラクター「なんじゃもん」も登場して祭りを盛り上げます。会場には約200の露店が並び、発酵食品や地域産物などが販売され、ご家族で一日楽しく過ごせます。皆さんのご来場をお待ちしています。

国道は歩行者天国になります

交通規制のお知らせ

イベント開催に伴い、下図のとおり交通規制を行いますので、ご協力をお願いいたします。

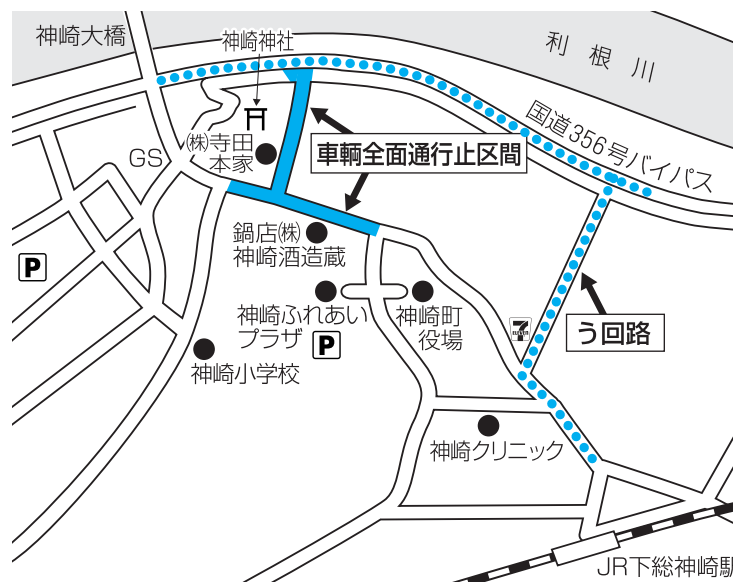

◆規制日時 平成27年3月15日⑩
午前8時30分から午後4時まで

※規制期間は上記のとおりですが、規制期間前後は、準備・片付けの関係上路上が混み合うため、迂回をお願いする場合があります。

株寺田本家



鍋店(株)



● イベントガイド ●

- 日時 3月15日⑩ 9:00~15:30
- 会場 鍋店(株)神崎酒造蔵、(株)寺田本家、河岸通り、国道沿い(歩行者天国)
- 内容 試飲、酒蔵見学、地元農産物や発酵食品販売・既存商店も参加し約200店が出店、祭囃子の演奏と踊り、フリーマーケット、各種イベント他
- 駐車場 神崎神宿圃場、神崎ふれあいプラザ
※車を運転する方の飲酒は固くお断りします。
- お問い合わせ まちづくり課 ☎2114

「神崎・大栄間圏央道開通記念イベント」

神崎・大栄間スカイウォーク

神崎・大栄間圏央道開通記念イベント実行委員会では、圏央道（神崎IC～大栄JCT）の開通を祝い、ウォーキングイベントを実施します。開通前の高速道路の上を歩ける貴重な体験ができます。ぜひご参加ください。

記

- 日時**：3月29日⑨ 午前 8時30分 受付開始
午前 9時30分 開会式
午前10時00分 ウォーキング開始
- 会場**：下総インターチェンジ（成田市青山地先）
- 内容**：下総ICから入り神崎ICまでの約2.5kmの区間を往復するウォーキングイベントです。また、沿線市町のPRブース、物産展、周辺市町のご当地キャラによるステージイベントも予定しています。
※一部に段差や上り坂などがあります。参加者の安全確保のため、自立歩行困難な人や歩行に介助が必要な人（車イス含む）の単独での参加はご遠慮ください。小学4年生以下の子どもは保護者同伴で参加してください。
※成田市在住の元マラソン選手 千葉 真子さんの宣誓でウォーキングが始まります。
- 集合場所**：会場周辺には駐車スペースがありませんので、お車、バイク、自転車でのご来場はご遠慮ください。下記臨時駐車場から会場へのシャトルバスを運行しますのでご利用ください。シャトルバスの始発は各所 8時00分です。
 - ①下総みどり学園（成田市名古屋1214・500台）
 - ②下総運動公園（成田市高岡1435番地・200台）
 - ③下総利根宝船公園（成田猿山11番地9・70台）※駐車台数が限られていますので、乗りあわせでご来場ください。
 - ④下総支所（成田市猿山1080番地）※電車でお越しの方は、JR滑河駅が最寄り駅となりますので、下総支所をご利用ください。
- 参加費**：無料
- 荒天時**：小雨決行ですが、大雨、降雪時は中止となります。
- その他**：詳細につきましては、成田市ホームページをご覧ください。
<http://www.city.narita.chiba.jp>
- 主催**：神崎・大栄間圏央道開通記念イベント実行委員会
- お問い合わせ**：実行委員会事務局（成田市土木課）☎0476-20-1550



常磐道と成田空港がいよいよつながる
みんなで祝い、歩こう

神崎-大栄間
スカイウォーク 

成田空港からイメージする「スカイ」と圏央道の土盛りされてる本線上の高さをイメージする「スカイ」の2つの意味を込めています

農村環境資源を保全し、魅力あるものになりたい

多面的機能支払交付金（旧農地・水保全管理支払交付金）事業の活動を紹介

「農地・水」の名で継続されてきたこの事業は、農村環境を地域ぐるみで保全し、故郷の農村風景を守っていくことを目的として実施されておりますが、水田が雨水を貯留することにより洪水被害を緩和するダム効果をはじめとした、農地の持つ多面的な機能に対しても目を向け、さらに保全活動を強固なものにしたいという考えから、多面的機能支払交付金事業と名を改め、旧制度から通算して8年目が終わろうとしております。

本町では、9つの集落が本事業に取り組み、農道の除草や水路の泥上げ等を共同で実施しており、うち5集落はコンクリート舗装やU字溝敷設といった施設の長寿命化も実施しております。

また、本事業の一環として、農村環境資源を魅力あるものにするために、農地や農道等を利用した花の植栽等の景観形成も行っています。



立野地区：県道郡停車場大須賀線沿いに、色鮮やかなペチュニアを植栽し、沿道を行き交う人目を楽しませました。



新地区：新地区から香取市へ抜ける町道沿いに、色とりどりの花を植栽し農村風景に彩りを添えました。



郡地区：大規模水田区画内の農道路肩に、コスモスを植栽しました。延々と続く花の絨毯は、鑑賞目的に訪れる来客がいたほど見事なものでした。



植房地区：植房地区では、圃場条件が悪く水稲作付が困難であった休耕田を利用して、花菖蒲などの様々な花卉を植栽し、農地を保全する活動を行っております。

国が支える、大きな安心 “担い手積立年金” 農業者年金でゆとりある老後を

農家の皆さん、あなたの老後生活への備えは十分ですか？老後の備えは国民年金プラス農業者年金が基本です！平成14年に積立方式（確定拠出型）年金として再構築されました。メリットいっぱいの制度に是非ご加入ください！！

- ① 国民年金の第1号被保険者（国民年金保険料納付免除者を除く。）で、年間60日以上農業に従事されている方は誰でも加入できます。
 - ② 積立方式で年金額は加入者・受給者の数に左右されない、少子高齢化時代に強い制度です。
 - ③ 月額2万円から6万7千円までご自身のライフプランに合わせた保険料を自由に選択できます。
 - ④ 認定農業者の方には年齢により保険料の手厚い国庫補助があります。
 - ⑤ 公的年金ならではの税制上の優遇措置があります。支払った保険料は全額が社会保険料控除の対象となり、所得税・住民税の節税につながります。支払われる年金にも公的年金控除が適用されます。
 - ⑥ 途中で脱退しても積み立てた保険料に応じ年金が受けられ、加入者、受給者の方が80歳までに死亡された場合には、80歳までに受け取れるはずであった年金を死亡一時金として遺族の方が受給できます。
- 加入の申し込みやご相談については、(独)農業者年金基金（☎03-3502-3199）、または神崎町農業委員会（☎☎2114）、JAかとり神崎支店（☎☎2131）までお問い合わせください。

～年金だより～

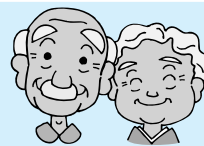

国民年金後納制度で将来の年金額を増やせます

後納制度は、過去10年間に納め忘れた保険料を納付することにより、将来の年金額を増やすことができるものです。また、年金を受給できなかった方は後納制度を利用することで年金が受けられる場合があります。過去10年以内に納め忘れの保険料がある方は、ぜひ後納制度をご利用ください。

なお、後納制度が利用できる期限は平成27年9月30日までとなっています。お早めにお申込ください。

国民保険料は口座振替が便利でお得です。

口座振替にすれば指定の口座から毎月自動的に保険料が引き落とされ納め忘れもありません。（原則、納付対象月の翌月末）

さらに、口座振替による1年前納、2年前納や早割（当月保険料の当月末引落）などを利用することにより保険料の割引を受けることが出来ます。手続きは、口座のある金融機関で「国民年金保険料口座振替納入申出書」に必要事項記入して、金融機関等届出印を押印の上、お申し込みください。

受け取る年金額が増える付加保険料の納付もおすすめです。

毎月の保険料に加えて月額400円の付加保険料を納めると、老齢基礎年金と合わせて付加年金を受け取れます。付加年金額（年額）は、「付加保険料納付月数×200円」で計算します。

春季全国火災予防運動

「もういいかい 火を消すまでは まあだだよ」

3月1日日～7日土に、春季全国火災予防運動が行われます。

春は冬に比べてストーブなどの火気を使用する機会が少なくなるにもかかわらず、
空気の乾燥や強風などの気象的条件から多くの火災が発生しています。

各家庭においても火の取扱いに十分な注意を払い、火災予防を心がけましょう。

◆春先は小さな火が大きな火事に

冬から春先にかけては山火事も多くなる時季です。日本で発生する山火事の多くが1月から4月にかけて集中しています。この時季は、空気が乾燥し、枯れ草や落ち葉などが燃えやすい状態になっていることに加え、強風も多く発生し、小さな火でも燃え広がりやすくなっています。

火の消し忘れなどちょっとした不注意が、大きな山火事につながります。屋外で火を使うときには、気象状況や周囲に燃えやすいものがないかなど注意するとともに、近くに消火用の水を必ず用意し、火から離れないようにしてください。

大切な自然を火災から守るためにも、屋外での火気の取扱いには十分気をつけましょう。

◆たばこの後始末を確実に

近年、たばこが原因とみられる火災により、多数の死傷者が発生しています。たばこによる火災発生は喫煙者のマナーによるところが大きく、そのほとんどが消し忘れ等の不注意により発生しています。

喫煙をする際には以下のポイントに注意しましょう。

- ・喫煙時は、灰皿または携帯灰皿を用意し、投げ捨ては絶対行わない。
- ・吸殻は水などをかけて、確実に消火する。
- ・灰皿は、こまめに掃除し、吸殻をためないようにする。
- ・寝たばこはしない、させない。

◆「放火」対策を

放火による火災は、一般住宅や事務所などの建物への放火だけでなく、車両や敷地内の可燃物が放火され、火災になるケースも多くなっています。

放火を防ぐためには、家の周りに燃えやすいものを置かないなどの、一人ひとりの注意が重要です。また、放火は地域の治安にも関わることなので、地域住民が協力して「放火されない、放火させない、放火されても被害を大きくさせない」ということを基本に、防火対策に取り組むことが必要です。皆さんも、自治会や町内会など地域ぐるみで、放火されやすい場所や状況などを把握し、対策を話し合ってみてはいかがでしょうか。

◆住宅用火災警報器の普及調査

春季全国火災予防運動に伴って、町内の一部において、住宅用火災警報器の普及調査を行います。調査のため3月下旬まで消防署員が訪問しますので、皆さんのご協力をお願いします。

調査時に、高齢者世帯には希望に応じて、火の取り扱いなどについての防火アドバイスをを行います。

※くわしくは、管轄の消防署へ。

※火災予防運動期間中の防火相談は

消防本部予防課または下総分署へ。

成田市消防本部予防課 ☎0476-20-1591

大栄消防署下総分署 ☎0476-96-4023



住宅用火災警報器の設置はお済みですか？

住宅用火災警報器は、住宅火災からあなたの家族・財産を守ります！

現在、新築住宅は消防法により住宅用火災警報器の設置が義務となっています。

また、既存の住宅についても、神崎町では成田市火災予防条例により設置が必要となっております。

○なぜ住宅用火災警報器が必要なのか？

建物火災の中では住宅から発生した火災が最も多く、住宅火災による死者は建物火災における死者のおおむね9割を占め、その6割程度が65歳以上の高齢者となっています。また住宅火災で亡くなった方の約7割が「逃げ遅れ」で、より早く火災の発生に気付けば助かった方も多いと思われます。

○住宅用火災警報器の種類とそのしくみ

住宅用火災警報器とは、火災により発生した煙や熱などを自動的に感知して、火災の発生を警報音又は音声で知らせてくれるものです。

☆煙式感知器（光電式）



☆熱式感知器（煙が充満する台所等）



☆住宅用火災・ガス漏れ複合型警報器とは

住宅用火災警報器とガス漏れ警報器の機能を有しているものです。

◎電源は、電池式のもの主流ですが、家庭用電源（AC100V）を使うものもあります。

○住宅用火災警報器の設置箇所

就寝の用に供する居室（※寝室として使用する部屋）・階段・廊下等に設置します。

※台所は、設置義務はありませんが、火災の出火率が高いため、取り付けをおすすめします。

○住宅用火災警報器についてのお問い合わせ先

- ・ 成田市消防本部予防課 ☎0476-20-1591
- ・ 大栄消防署下総分署 ☎0476-96-4023
- ・ 住宅用火災警報器相談室（（財）日本消防設備安全センター）
（フリーダイヤル）0120-565-911

☆住宅用火災警報器の悪質な“訪問販売”にご注意！

「法律が変わって、すぐに火災警報器を設置しなければいけなくなりました。付けないと罰則がありますよ。」とうそをついたり、「消防署から点検に来ました。」と言って、火災警報器を高額な値段で売りつける被害がすでに発生しています。消防署の名を語るなど、悪質な訪問販売には十分注意しましょう。

- ◆ 「火災警報器を設置しなければならない」と訪問してくる業者には注意！
- ◆ 「今だけ」・「あなただけ」などと契約を急がせる業者には要注意！
- ◆ 消防署や町が直接、住宅用火災警報器を販売することはありません。



元気いっぱい「鬼は外！」

おやつにいわし(めざし)の炭火焼



邪気を払い、無病息災を願う

節分祭・保育所豆まき

2月3日、神崎神社では節分祭が、神崎・米沢の両保育所では豆まきが行われました。

神崎神社の節分祭には、年男や氏子代表が福豆を投げ、会場には多くの人を訪れました。

保育所の豆まきでは、鬼の迫力に怖がりながらも「鬼は外！」の掛け声で元気に豆を投げ、見事鬼を撃退しました。また米沢保育所では、節分ならではのおやつ、いわし(めざし)を炭火焼にして食べました。



神崎神社節分祭

発酵の里 NEWS

今年で4年目となる発酵の里ころざきの「大豆から育てる味噌仕込み体験授業」。先生は、神崎自然塾の鈴木一司さん・寺田本家の寺田優さん。夏に蒔いた大豆の種は、秋を超え12月に皆で収穫しました。1本の木から何粒の大豆がとれるか数えると、多い人では130粒、平均でも90粒の大豆が収穫でき、一粒の大豆が半年ばかりで100倍近くにも増えることをみんなで確認しました。

そしていよいよこの大豆を使っての味噌仕込み！子どもたちは大豆と糀の甘いにおいに包まれ、一生懸命大豆をつぶしていました。お味噌って手間がかかるんだということも改めて実感することができました。

終わった後は、甘酒をごちそうになり、糀だけの優しい甘さにほっこり…

最後には、みんなで「手前みそのうた」を歌って踊り、心も体もぷくぷく発酵した授業でした。

このお味噌は、出来上がったら各家に持ち帰り、残った分は神崎町の全小中学校の給食でいただきます。



テレビ番組の制作を学ぶ！

神崎小学校 TBS出前授業

2月10日、神崎・米沢小学校の5年生が神崎小学校で、テレビをより身近に感じ、魅力を知ってもらうことを目的としたTBS出前授業を受けました。

TBSで実際にテレビ番組を制作しているスタッフが先生となり、ニュース番組が放送されるまでの流れやカメラワーク、マイクの使い方、CG合成など実際のテレビで使われている技術を学び、とても貴重な体験となりました。

カメラやカンペで裏方の仕事を体験



緊張しながらニュース原稿を読みます



素早い立会いから、いきの攻め！

のこったのこった！

米沢保育所相撲大会

2月13日、米沢保育所で相撲大会が行われました。子ども達はトーナメント形式で優勝を目指し、力いっぱい相撲をとりました。優勝者にはトロフィーが手渡され、拍手で健闘を称え合いました。

近頃は相撲人気が見返しを見せておりますが、将来神崎町からも大相撲力士が登場すると嬉しいですね。

神崎中学校 有田先生 文部科学大臣優秀教職員表彰

1月19日、神崎中学校の有田英夫先生が、文部科学大臣優秀教職員表彰を受賞されました。

有田先生は、全国大会出場選手の育成や、数々の実績を収めている陸上部の指導をはじめ、教務主任を務めながら複数科目（社会・体育）を受け持ち、熱意ある積極的な指導で、学校内外からもその指導力が注目されています。この度はその多大なる功績が認められ表彰となりました。

今後も神崎中学校のさらなる発展のためご尽力頂ければと思います。受賞おめでとうございます。



サークル 訪問 ⑧

ピアダンス



今回は、音楽に合わせて健康体操、ストレッチを行うピアダンスを訪問します。

ピアダンスは月に2回、火曜日の午後2時から午後3時まで、ふれあいプラザの多目的ホールで活動しています。

メンバーは全部で13人。すべて女性の方で構成されています。年齢層は50代〜70代くらいで60代の方が中心に活動しています。

「いつまでも若く元気に美しく」を合言葉に皆さん楽しくピアダンスをしています。

ピアダンスをやった日の夜は



簡単に誰でもできるのが
特徴です！

爆睡ができるのだとか(笑)

普段のダンス以外にも、暑気払いや忘年会などの食事会を行い、とても仲良く活動しています。

サークルを指導されている小川先生からは、「簡単で誰でもできるので、気軽に楽しく運動しましょう」とのことでした。

一緒に活動してくれる新メンバーを募集していますので、是非ピアダンスを始めてみてはいかがでしょうか。興味がある方は代表の飯田由紀子さん ☎ 21107 へご連絡ください。



小川節子先生

このコーナーでは、町内で活動しているサークルやクラブを紹介していきます。紹介して欲しい団体があれば、まちづくり課広報係 ☎ 21114 までご連絡ください。

神崎町スポーツ少年団員を募集!

子どもたちの体力づくり、健全育成を目的に活動するスポーツ少年団。神崎町には4つの団体があり、それぞれ楽しみながらスポーツに親しんでいます。今年も元気な子どもたちを次のとおり募集します。

神崎エンジェルス

- 対 象 小学1年生から6年生
- 活動日 毎週土・日曜日 8:30~
- 練習場所 神崎町民野球場
- 申し込みとお問い合わせ
長谷 芳幸 ☎⑦4525
吉野 雄貴 ☎⑦4776

※指導者も
随時募集
していま
す。



神崎ジュニアテニスクラブ

- 対 象 原則として小学2年生から6年生の男女
 - 活動日 毎週水曜日17:30~19:00
 - 練習場所 神崎町民庭球場
 - 申し込みとお問い合わせ
細田 稔夫 ☎⑦3545
- ※指導者も随時募集しています。

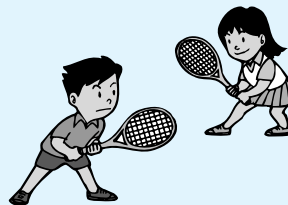

FC神崎

- 対 象 小学1年生から6年生
- 活動日 毎週土・日曜日 8:30~12:00
- 練習場所 わくわく西の城グラウンド
- 申し込みとお問い合わせ
松岡 克弘 (監督) ☎⑦3159
浦野 勝史 (事務局) ☎⑦4161

※指導者も
募集して
います。



少林寺拳法神崎支部

- 対 象 小学1年生以上
 - 活動日 毎週月・木曜日 19:30~21:00
 - 練習場所 神崎中学校体育館
 - 申し込みとお問い合わせ
大久保 勝男 ☎090-4206-2978
- ※一般の方も老若男女問わず募集しています。

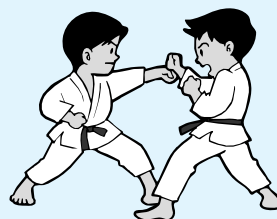

お問い合わせ	開設日等	お申し込み	
神崎保育所 ☎⑦2058 米沢保育所 ☎⑦2810	1回目は4月22日㊦ 9:30(受付)~11:30 各保育所 ※年間スケジュールは 左記へお問い合わせくだ さい。	神崎・米沢各 保育所、保健 福祉課で随時 受付します。	たんぼぼ広場 (園庭開放)
町保健福祉課 ☎⑦1603	1回目は4月14日㊦ 毎週火・木曜日 10:00~12:15 神崎町学童保育所	神崎町学童保 育所で開設日 に随時受付し ます。	どんぐりの森 (遊び場を 提供)

「近くに遊
び場がない」
「お友達が
いない」、
など、
育児中のマ
マ、お子さま
と一緒に遊び
に来ませんか。



たんぼぼ広場・どんぐりの森
開設のお知らせ

4月12日(日)は、 千葉県議会議員選挙の投票日です。



「参加しよう 大事な一票 自分から」大切な一票を棄権せず、必ず投票しましょう。

投票日	平成27年4月12日㊦	投票時間	午前7時～午後8時
投票所	第1投票所 神崎小学校体育館、第2投票所 米沢小学校体育館		
期日前投票	期間 4月4日㊥～4月11日㊥の毎日 時間 午前8時30分～午後8時、場所 神崎町役場1階小会議室		
選挙区及び定数	選挙区域 香取郡選挙区(神崎町、多古町、東庄町) 定数 1名		
開票	場所 神崎ふれあいプラザ、時間 午後8時45分～		

㊦期日前投票は、投票日当日に仕事やレジャー等で投票にいけない方の投票です。

今回の選挙から投票所入場整理券が変わります！

今回の選挙から投票所入場整理券が変わり、世帯ごと封筒に同一世帯員(6名まで)の投票所入場整理券が内側に印刷されておりますので、中を開いて各自用紙を切り離してご使用ください。

ご不明な点がございましたら、選挙管理委員会までお問合せください。

○問合せ 神崎町選挙管理委員会 ☎ 2111

キリトリ線

料金後納
郵便

郵便区内特別

選挙事務

見本

投票日 平成 年 月 日 ()

千葉県議会議員一般選挙

投票所入場整理券在中

【期日前投票のご案内】

期日前投票を行う際には、あらかじめ投票所入場整理券裏面の「期日前投票宣誓書請求書」太枠内の事項を記入のうえ、各自お持ちください。

期日前投票期間
平成 年 月 日 () から
平成 年 月 日 () まで

期日前投票時間
午前8時30分から午後8時まで

期日前投票所
神崎町役場1階小会議室

この封筒には、6名連記式で同一世帯の投票所入場整理券が封筒の内側に印刷されておりますので、中を開いて各自切りはなして、投票所へお持ちください。

本券作成年月日
平成 年 月 日

神崎町選挙管理委員会

〒289-0292 千葉県香取郡神崎町神崎本宿163番地

電話 0478-72-2111 (代)

キリトリ線

千葉県議会議員一般選挙投票所入場整理券

投票日時 平成 年 月 日 () 午前7時から午後8時まで

投票区	投票所名
第 投票区	
頁	名簿番号
氏名	
	名簿対照 到着番号
	用紙交付

キリトリ線

千葉県議会議員一般選挙投票所入場整理券

投票日時 平成 年 月 日 () 午前7時から午後8時まで

投票区	投票所名
第 投票区	
頁	名簿番号
氏名	
	名簿対照 到着番号
	用紙交付

キリトリ線

千葉県議会議員一般選挙投票所入場整理券

投票日時 平成 年 月 日 () 午前7時から午後8時まで

投票区	投票所名
第 投票区	
頁	名簿番号
氏名	
	名簿対照 到着番号
	用紙交付

キリトリ線

申告と納税は期限内に！

平成26年分確定申告書等の提出期限及び納付期限は次の通りです。提出期限と納付期限は同じです。

所得税等・個人消費税等の納税は口座振替が便利です。振替納税利用の場合には納付日が1月程度延びますので資金調達に余裕ができます。

確定申告の種類	提出及び納付期限	振替納税利用の納付日
所得税及び復興特別所得税	平成27年3月16日（月）	平成27年4月20日（月）
個人消費税及び地方消費税	平成27年3月31日（火）	平成27年4月23日（木）
贈与税	平成27年3月16日（月）	利用できません。

平成27年度国税専門官募集

国税専門官とは、国税局や税務署において、税務のスペシャリストとして法律・経済・会計等の専門知識を駆使し、適正な課税を維持し、また租税収入を確保するための事務を行います。

◇受験資格

- ①昭和60年4月2日～平成6年4月1日生まれの者
- ②平成6年4月2日以降生まれの者で次に掲げるもの
 - (1)大学を卒業した者及び平成28年3月までに大学を卒業する見込みの者
 - (2)人事院が(1)に掲げる者と同等の資格があると認める者

◇申込手続

- ①インターネット申込み（原則、インターネット申込みとなります。）
 - (1)受付期間
平成27年4月1日⑳9時～平成27年4月13日㉑ [受信有効]
 - (2)受験案内（インターネット申込用）交付期間
平成27年2月2日㉒～平成27年4月13日㉓
 - (3)受験案内（インターネット申込用）交付場所
東京国税局又は最寄りの税務署若しくは人事院各地方事務局（所）（注）人事院ホームページからもダウンロードすることができます。
[<http://www.jinji.go.jp/saiyo/saiyo.htm>]
- ②インターネット申込みができない場合（受験申込書を郵送又は持参）
 - (1)受付期間
平成27年4月1日㉔～平成27年4月2日㉕ [平成27年4月2日㉕までの通信日付印有効]
 - (2)受験申込書・受験案内（郵送・持参申込用）交付期間
平成27年2月2日㉒～平成27年4月2日㉕
 - (3)受験申込書・受験案内（郵送・持参申込用）交付場所
東京国税局又は最寄りの税務署若しくは人事院各地方事務局（所）

◇試験日

- 第1次試験 平成27年6月7日㉖
 - 第2次試験 平成27年7月14日㉗～平成27年7月22日㉘のうち指定された日時
- 詳細については、お気軽に佐原税務署総務課（☎0478-54-1331 内線211）までお尋ねください。

町長の動き 1月 1月1日～1月31日

- 5日 仕事初め式
- 6日 香取郡市町会名刺交換会（香取市）
香取郡市町会臨時総会（東庄町）
- 11日 成人式
- 12日 神崎町消防団出初式
- 14日 発酵の里こうざき経営会議
- 16日 道の駅幹部職員辞令交付式、香取特別支援学校もちつき大会
- 17日 町統計研究会新年会
- 21日 道の駅株主報告会、(株)発酵の里祈願祭
- 23日 町商工会新年賀詞交歓会
- 27日 平成27年度当初予算査定
- 31日 稲敷市市制施行合併10周年記念式典（稲敷市）

3月1日～3月31日 保健・介護行事予定

3月

保健事業

■健康相談

10日ⓧ 13：00～15：00 一般町民対象

■すくすく相談（育児相談）※要予約

17日ⓧ 10：30～15：30 ☎②1603

■1歳6か月児・3歳児健康診査

27日ⓧ 13：00～13：30受付

対象 ・平成25年8月～9月出生児
・平成23年8月～9月出生児

介護事業

●元気あっぷ教室（古原地区）

11日ⓧ 10：00～12：00 65歳以上が対象
みなみふれあいセンター

●元気あっぷ教室（大貫地区）

25日ⓧ 10：00～12：00 65歳以上が対象
大貫コミュニティセンター

☆保健事業の会場は神崎ふれあいプラザです。

町内の放射線量の測定結果について

町内の小中学校、保育所、公園等の空気中の放射線量の測定を実施しました。

千葉県が所有する測定機器を借用し、千葉県作成の測定マニュアルに基づいて測定を実施しました。

今回の測定結果は、ただちに健康に影響を与えるレベルのものではありませんでした。

測定地点名	測定値 (マイクロベクト/時)		地面の 形状	測定日	天候	測定地点名	測定値 (マイクロベクト/時)		地面の 形状	測定日	天候
	高さ 1.0m	高さ 0.5m					高さ 1.0m	高さ 0.5m			
神崎町神崎本宿 (神崎小学校)	0.07	0.07	土	2月3日	晴	神崎町郡 (駅前公園)	0.10	0.10	草	2月3日	晴
神崎町新 (米沢小学校)	0.07	0.07	土	2月3日	晴	神崎町四季の丘 (四季の丘公園)	0.10	0.09	コンクリート	2月3日	晴
神崎町神崎本宿 (神崎中学校)	0.07	0.06	土	2月3日	晴	神崎町神崎本宿 (本宿4区公園)	0.10	0.11	草	2月3日	晴
神崎町大貫 (香取特別支援学校)	0.07	0.07	土	2月3日	晴	神崎町神崎本宿 (神崎町役場)	0.09	0.10	アスファルト	2月3日	晴
神崎町並木 (わくわく西の城)	0.14	0.14	土	2月3日	晴	神崎町武田 (町民庭球場)	0.15	0.17	ハードコート	2月3日	晴
神崎町並木 (神崎保育所)	0.09	0.10	土	2月3日	晴	神崎町古原 (みなみふれあいセンター)	0.10	0.10	アスファルト	2月3日	晴
神崎町新 (米沢保育所)	0.07	0.07	土	2月3日	晴	神崎町神崎本宿 (利根川河川敷)	0.14	0.13	草	2月3日	晴
神崎町神崎本宿 (学童保育所)	0.07	0.07	土	2月3日	晴						

平成26年度神崎町入札結果の公表

平成27年1月に執行した指名競争入札の結果は次のとおりです。

	入札日	契約名称	箇所	業者名	契約金額 (税込)	契約期間
1	1月27日	観光案内板設置工事	神崎町松崎地先 (道の駅発酵の里こうざき)	(株)アムス	3,672,000円	平成27年3月25日まで

短歌・俳句
川柳募集

◆募集規定 用紙一枚につき2首(句)までとし、用紙のサイズは問いません。必ず、地区名と名前を明記してください。
◆応募先 〒289-1029 神崎町役場まちづくり課 ©応募いただいた短歌等は各会で選考のうえ、掲載します。

《短歌》
今井 勉

わが米寿祝ぐと集い来家族らの満面笑みの上座にすわる
きさらぎの水雨模様の中空を帯なし翔ける海鷗のいくつ
そつと来て横になるなり眠り居る心開けし拾われた猫
「来年もここに」と言い別れたり香取の宮の新年歌会
友に逢い老いたる姿目の前に帰りに吾も鏡に見入る
さみしけり老舗の廃業都に町にマネキン悲しい寒さに耐えて
立春も早やくも過ぎて庭さきの梅の蕾もちらほらと咲く

小松 石橋 義江
今井 石井 昌良
毛成 長島 利枝
並木 飯田喜久子
本宿 平野 安彦
新宝田 せつ
本宿 今井 勉

広報文芸

わくわく西の城イベント情報

花見といっしょに
まんぷく武者ムシヤ祭

お祭では色々なイベントを予定しています！みんなで花見を楽しみましょう！

- 日時 4月4日(土)10時～15時
- 場所 わくわく西の城グラウンド
- 内容 武者VS子供合戦
物作りワークショップ
各種飲物屋台
フリーマーケット
- その他 悪天候時中止
- 問合せ わくわく西の城 ☎ ☎ 3180

《俳句》
高柳 文人

誰彼の計におどろくや春寒し
無造作に棠螺売らるる浜の店
常陸野や麦踏む人に道を問ふ
春雨や傘もささずに道に出て
臘梅や秩父の山河うるみそむ

並木 酒井 朝子
本宿 高柳 迪子
香取市 澤田多恵子
並木 飯田喜久子
本宿 森之小人

《川柳》
根岸 宏光

これつきりこれつきりですよとスネの声
それ抜く白髪も毛の内数の内
孫娘桐植待つも40年
予算案記録更新ソレ税金
赤ポスト靴跡残す春の雪
選挙にも初詣ほど熱ほしい
自給率上げて下げたい物価高
よく跳ぶよ記憶のアンペア変え時か
シャルリー紙風刺度が過ぎテロの的
浜の駅車内一人寒いです
目をこすりあくびをしながら通勤者
今生きる健康第一宝物
冬枯れの野にさす日差しに春を待つ
イスラムの国に九条作りたい
二人のため世界中で心配す
役場みな公僕だったよ公務員
簡潔に答えが出なくて困り果て
円満の秘訣は何も話さない
紙すきの歴史千年秋深し

細辛 五つ月
河童 喜伝
正夢 みやこ
あすなろ あずさ
おかめ 山花
若葉 萩乃
つるや 久七
サンタ 乗客
鯉心 乗客
清丸 乗客

推薦句
何処行くの！何処に行こうと勝手にしよう
とかく近所には監視をしている方がいます。根掘り
葉掘り聞く人にはこういう言葉も言いたくなります。

成田から、日本の空へ。 首都圏発の国内線LCCは成田だけ。
広いニッポンの空を、もっと近くにもっと便利に。
成田発の国内線で、日本をもっと身近に。
成田国際空港株式会社
2014年10月時点

町では、町内外を問わず広報紙へ掲載する有料広告を募集しています。
掲載料は1回5,000円、3回連続12,000円、6回連続20,000円、12回連続36,000円です。広告の大きさや
掲載期間に応じて掲載料を設定していますので、まちづくり課(☎☎2114)へお問い合わせください。



とうじょう かりん
東條 花凜ちゃん
平成27年1月6日生まれ
(母 智美さん)



たかはし さや
高橋 紗耶ちゃん
平成26年12月27日生まれ
(母 恵美さん)

住民だより (出生 死亡)

1月1日〜31日受付

■おくやみ申し上げます

石橋 良夫	大野 千代子	北崎 勇	木内 忠	関 一郎	大谷 信子	池上 眞吉	坂本 けん	亡くなった方	年齢	地区名
83歳	91歳	78歳	85歳	83歳	81歳	103歳	95歳			
植房	本宿	毛成	本宿	植房	本宿	本宿	神宿			



■おめでとう申し上げます

東條 花凜	高橋 紗耶	子の名前	保護者	地区名
佑輔	達也		本宿	
成城台	本宿			

身体障害者手帳の障害種別・等級の決定誤りに関する相談・問合せ先について

千葉県が交付した身体障害者手帳のうち、平成24年4月1日から平成26年6月11日までの期間について、障害種別・等級の決定誤りがありました。

誤りのあった手帳をお持ちの方へは、すでにご連絡を差し上げました。

身体障害者手帳の障害種別・等級の確認などのご相談については、下記の相談専用電話へお問合せください。(千葉市・船橋市・柏市の交付した手帳は除く)

【相談専用電話】 ☎ 043-223-2310
 問 県障害福祉課 ☎ 043-223-2306

私たち虫歯のない子

(1月23日、3歳児健康診査より)



むらた おとはる
村田 音遥くん
(毛成)



かまがた はつき
鎌形 覇月くん
(藤の台)

使われなくなったご愛用の品々

大切に買取させて頂きます

～処分してしまう前に、活かしてみませんか?～

カメラ オーディオ 楽器 パソコン 無線機 靴
 洋服 バッグ 引出物 アクセサリー 腕時計 釣り具
 レコード・CD ホビー品 アンティーク品

印旛郡栄町にあるお店です。ご相談、お待ちしております。

ハードオフ安食店 0476-80-1236

3月1日(日)～3月7日(土)



子ども予防接種週間

です。

4月からの入園・入学に備えて、必要な予防接種をすませ、病気を未然に防ぎましょう。

お知らせ



募集と 催し

国家公務員募集

人事院は平成27年度中に次の採用試験を行います。受験案内等は人事院ホームページ内で確認できます。詳しくは人事院関東事務局までお問合せください。

- ▶ 総合職試験（院卒者試験、大卒程度試験）
受験案内等ホームページ掲載開始日：2月2日①
受付期間：4月1日②～4月8日③
第1次試験日：5月24日④
- ▶ 一般職試験（大卒程度試験）
受験案内等ホームページ掲載開始日：2月2日①
受付期間：4月9日②～4月20日③
第1次試験日：6月14日④
- ▶ 一般職試験（高卒者試験、社会人試験、（係員級））
受験案内等の配布等開始日：5月11日①
受付期間（インターネット）：6月22日②～7月1日③

受付期間（郵送・持参）：
6月22日②～6月24日③
第1次試験日：9月6日④
【注】各試験の申込みはインターネットにより行ってください。

- ▶ 問合せ 人事院関東事務局
☎048-740-2006～8

労災職業病なんでも相談会

- ▶ 日時 4月25日④ 13：00～16：00
- ▶ 会場 千葉市中央コミュニティセンター
- ▶ 対応者 弁護士、労働安全衛生管理者、ソーシャルワーカー他
- ▶ 費用 無料
- ▶ その他 予約不要・当日受付
- ▶ 連絡先 千葉中央法律事務所 ☎043-225-4567

航空科学博物館イベント

- 航空アート展
- ▶ 日時 3月29日④まで
- ▶ 場所 航空科学博物館2階展示室
- ▶ 費用 入館料のみ
- ▶ 内容 毎年航空をテーマとしたアートを紹介する航空アート展、今回は成田空港で撮影された空撮写真を展示いたします。普段見ることの出来ない角度から空港や航空機の美しい姿をご覧ください。

○航空ジャンク市

- ▶ 日時 3月7日④ 10：00～17：00、3月8日④ 10：00～16：00
- ▶ 場所 航空科学博物館1階多目的ホール

- ▶ 費用 入館料のみ
- ▶ 内容 大変好評の恒例イベントで、普段あまりお目にかかれない航空部品や航空機模型、エアライングッズなどを格安で販売いたします。

○やさしい航空のはなし「パイロットのおはなし」

- ▶ 日時 3月22日④13：00～
- ▶ 場所 航空科学博物館1階多目的ホール
- ▶ 費用 入館料のみ
- ▶ 内容 航空機の運航において重要な役割を果たしている、飛行機を操縦している方の講演会です。業務内容や体験談などあまり聞くことのできない生の声なので、パイロットを目指している方は特に見逃せません。

○航空科学博物館基本情報

- ▶ 入館料 大人 500円
中高生 300円
4歳以上～小学生 200円
- ▶ 開館時間 10時～17時
(入館締切16時30分)
- ▶ 休館日 月曜日
- ▶ 問合せ 航空科学博物館
☎0479-78-0557 芝山町岩山111-3
(<http://www.aeromuseum.or.jp>)

お済みですか？ 申告と納税

平成26年分の所得税の申告書の提出期限及び納税の期限は、3月16日④までです。申告及び納税がお済みでない方は、期限内に済ませてください。



思い出と希望を胸に小学校を巣立つ
(昨年の米沢小学校卒業式の様子)

【3月】

おもな行事予定

- 11日㊦ 神崎中学校卒業式（午前9時・神崎中学校体育館）
 19日㊦ 神崎小学校卒業式（午前9時05分・神崎小学校体育館）
 米沢小学校卒業式（午前9時40分・米沢小学校体育館）
 15日㊦ 酒蔵まつり2015（午前9時・鍋店、寺田本家ほか）
 29日㊦ 神崎・大栄間圏央道開通記念イベント（午前9時30分・神崎IC）

各種相談

◎法律相談（予約制）

不動産・賃金・交通事故・離婚・相続などでお困りの方は、お気軽にご相談ください。弁護士が相談に応じます。（ご予約は前日までに総務課☎②2111へ）

3月19日（木）・4月16日（木） 13:30～15:30 役場1階小会議室

◎町民相談（人権・行政・公害苦情）

人権問題や行政・公害に関する苦情・意見・要望がありましたらお気軽にお申し出ください。3月の相談は予約制になります。ご予約は前日までに総務課へお願いします。

3月13日（金） 13:30～15:30 役場1階小会議室

なお、相談日に都合がつかない場合は、直接相談員へ連絡してください。

行政相談員（七五三敏信☎②2283）人権擁護委員（池上真人☎②3192、高木富子☎②3522、飯合正和☎②3343）公害苦情相談員（宮崎安夫☎②3235、石橋久由☎②2266）

◎教育相談

お子さんの学習、進路、不登校、いじめ等の相談に随時対応します。相談日時については、事前にご連絡ください。

教育委員会（神崎ふれあいプラザ文化ホール内）☎②1601

特にいじめに関する相談については千葉地方法務局人権擁護課でも受け付けています。☎043-247-9666 月～金曜日 10:00～16:00

ごみ収集日

ごみは必ず収集日の朝8時30分までに地区のごみステーションに出してください。収集時間は当日のごみの量等により変わることがあります。

◎ビン・カン・不燃ごみ収集日

- 3月9日（月） 本宿5・今・高谷・郡大貫
 10日（火） 武田・新・毛成・立野
 成城台・四季の丘
 11日（水） 本宿1・2・3
 12日（木） 本宿4・神宿・小松
 13日（金） 松崎・向野・並木・古原
 植房・藤の台
 4月8日（水） 本宿1・2・3

◎ペットボトル収集日

- 収集場所は不燃ごみステーションです。
 3月23日（月） 本宿5・今・高谷・郡大貫
 24日（火） 武田・新・毛成・立野
 成城台・四季の丘
 25日（水） 本宿1・2・3
 26日（木） 本宿4・神宿・小松
 27日（金） 松崎・向野・並木・古原
 植房・藤の台

◎可燃ごみ収集日 毎週火・金曜日

● 役場の電話番号 ●

役場庁舎内

名称	電話番号
総務課（庶務係・財政係・管財係）	72-2111
町民課（税務係）	72-2112
町民課（住民係・国保年金係・生活環境係）	72-2113
まちづくり課（企画係・建設係・農政商工係） 農業委員会	72-2114
議会事務局	72-2115
出納室	72-2116

ふれあいプラザ内

名称	電話番号
教育委員会	72-1601
保健福祉課	72-1603
地域包括支援センター	72-1607

古原浄水場内

名称	電話番号
神崎町水道事業	
○水道料金や給水契約等について 【事務受託者：第一環境株】	72-4545
○工事やその他水道に関すること 【まちづくり課（水道）】	72-3322

人口と世帯 2月1日現在 人口6,380人 男3,208人 女3,172人 世帯数2,379戸 ※住民基本台帳法の改正により、外国人住民が含まれています。
 広報こうぎきは神崎町ホームページでもご覧になれます。（ホームページアドレス <http://www.town.kozaki.chiba.jp>）